新京日日新聞
夕刊
六月六日
本紙定價 一ヶ月 一圓五十錢
發行所 新京日日新聞社
發行人 十河榮忠
編輯人 松本勇
印刷人 永越内之介

御召服は 井上洋服店 室町小學校前 電園三七六四番

北支風雲愈よ急

滿洲事變直前と同樣の危機孕む

支那側の出樣如何により行動開始の重大決意

支那側の停戰協定違反行爲に對する關東軍の重大警告に狼狽せる南京政府では于學忠を轉任せしめるなど申譯的な行爲により最少限度の犧牲をもつて解決せんと苦慮しつゝあるが、これに對し關東軍では于學忠の罷免などは問題とせず蔣介石の對日二重政策の徹底的廢棄を要望、その實行監視を續けてゐる、而して今次の關東軍の重大警告は停戰協定の權利に基き彼我の幸福を希望せるもので北支における藍衣社、政治訓練所、〇〇團 勵志社、軍事分會等の反日團體が存續せる以上は北支における治安は確立されないとの建前で、これ等反滿抗日團體の徹底的解滅を期してゐる模樣である、一方 支那側では今日に至るも未だ誠意を表明するところなく 徒らに于學忠の轉任、河北省政府の保定移轉等によつて事態を糊塗せんと意圖せるものゝ如くで北支の情勢はいよ／＼緊張せる空氣を示し滿洲事變前の滿洲と全く同樣なる事態にあり支那側の處置如何によつては第二の滿洲事變が勃發するやも知れない狀態である、關東軍ではこれに關し傳へられるが如き內政干涉とか停戰地區の擴大等は全然要求せず反日運動の根本原因の除去につとめ事態の推移を重視し 支那側の出樣によつては自主的見地より行動を開始せんとする重大決意を有してゐる

蔣の政策を是正しなければ問題は益す紛糾

磯谷武官打合せに北上 率直に對支態度表明

【上海五日發國通】駐支大使館付陸軍武官磯谷少將は北支の事態重大化に鑑み五日午後四時大使館情報部本野書記官同道北上するに決した少將は天津に於て梅津司令官と會見、北支の現地情況を詳細聽取し今後の對策に就て具體的な意見を交換するものと解される、尚南京にある大平太尉は南京より少將一行に加はる筈である

【上海六日發國通】駐支大使館付武官磯谷少將は五日午後四時北支への出發を前に左の重要談話を發表した

北支に於て發生した事件は南京政權が表に抗日緩和を唱へながら暗に藍衣社、憲兵、黨部及び夫等の背景たる中央部を利用して支那民衆の自由を束縛しその生命を脅威してまでも排日思想を教育し來つた結果である果して如上藍衣社等は全て自已の獨裁政權擁護の必要から蔣介石氏の造り上げたる機關で云はゞ蔣氏の私有物である、この點から考究せば 禍根は正に蔣氏自身の政策に存するものと斷言するに憚らない、今回關東軍及び天津軍をして之等の禍根を 除せしめんとしてゐるのは實に日支兩國民をこの禍害から救ひ日支關係を根本的に調整して東亞の平和を招來せんとする崇高なる觀念から出たものでその主張する行動は公明正大俯仰天地に恥ぢざるものであると確信する次第である、蔣氏が從來の誤まれる政策を根本的に是正しない限り問題は益々紛糾するに至るであろう 北支に於ける一二の人物の入換なぞは事態の改善に何等の寄與を爲すものでなくかくの如きは枝葉末節に過ぎない、要するに事件そのものは北支の極地的問題に過ぎないがその禍根の相當大なるは支那の全面的問題である、自分の今回の北支旅行の目的は如上の如く北支の問題が蔣政權と密接なる關係があると云ふ見地から在北支の我帝國諸機關と充分なる協議を遂げんが爲であつて參謀本部からも右の趣旨に基き訓令を受けた次第である

何應欽氏 憲兵第三團に 南京引揚命令

【北平國通】何應欽氏は中央政府の訓令に基き四日附を以て北平憲兵第三團に對し向ふ一週間以內に南京に引揚ぐべしとの命令を發した由來第三團は蔣介石氏の直屬機關にして蔣氏は右憲兵團をして表面軍事警察に見せかけ裏面に於てソ聯のゲ・ペ・ウを模倣し秘密政治警察を行はしめつつ親日滿系人物を監視する一方非常手段を以て惘喝日支親善を阻止してゐたものである

"偽裝的對日態度を放棄せしめよ"

陸軍軍事參議會强調

【東京國通】陸軍定例軍事參議官會議は五日午後二時陸軍大臣室で行はれ杉山參謀次長より北支問題の原因となつた不逞分子の策動の事實に關する天津軍重大警告の內容及びその後の支那の態度を詳細說明したが各參議官は蔣介石の對日二重政策が今次の問題惹起の原因なりとの態度を示し之を機會に南京政府が偽裝的の對日態度を放棄することが日支親善の唯一の方法なるを强調して同四時散會した

歐洲駐剳大使會議 開會の幕を切る

【パリー四日發國通】歐洲駐剳日本帝國大使會議は愈々四日午後三時半よりパリ大使館邸で松平大使司會の下に

開會 された、會議は四、五、六の三日に亙り特に

一、松平大使の本國歸還に先立ち歐洲の情勢に就き情報を交換し廣田外相へ報告する、

一、ワシントン海軍條約の廢止通告後に於ける海軍問題の檢討

を議題としてゐるが出席者は松平駐英、佐藤駐佛、杉村駐伊、武者小路駐獨、有田駐伯大田駐ソ、德川駐土の各大使及び堀田スイス公使、橫山ジュネーブ駐剳總領事等で會議の第一日は松平大使先づ開會の挨拶を述べ各大使からそれ／＼情報報告あり就中松平大使は海軍豫備會議の經過を基礎に軍縮問題の見透しに就き所見を開陳、佐藤大使はフランスから觀た歐洲政局の動向を報告した次で大田大使はソヴィエト聯邦の事情殊に西歐洲並に極東に對するソヴィエト政府の外交政策を報告したが 協議は前後五時間に及び午後八時半に至り漸く

終了 引續き一同佐藤大使主催の晩餐會に臨んだ、尚五日午前十時三十分から更に會議を續行の豫定である

英獨海軍會談

双方の距離遠し

【ロンドン五日發國通】英獨海軍會談は四日午前午後に亙つたが會議の經過については絕對秘密を嚴守と決定、今明日間には發表しないことに申合せが出來た、然し英獨兩國代表の見解に相當懸隔があることは覆ひ難く特に

一、總噸數主義によるか艦種別制限を採用するか

一、老朽艦艇を保有噸數に加算するか

等については議論の紛糾は免れず會議は來週に持越されるものと豫想される、當局筋より確聞するにリッペントロップ代表はヒットラー總統の訓令に基き英國海軍力に對し總括三割五分即ち四十萬噸を主張すると同時に質的制限其他につき次の具體案を用意してゐると言はれるが右に對し英國政府は早くも難色を示し次の意向を聲明してゐる

一、英帝國の國防線は廣範圍に亙り北海方面に於ける海軍力は總噸數僅に三十五萬一千噸に過ぎない

一、而もドイツ海軍が殆ど新鋭艦艇なるに對し英國は老朽艦艇多く從つてドイツ政府の要求實現すれば英國海軍は北海に於て甚だしい劣勢に甘んぜねばならぬ、英國海軍當局に於ては北海に於てドイツ海軍に對し劣勢を容認することは到底忍び難い

との意向だから愈々會議が本筋に入ると共に可成りの紛糾を免れぬものと豫想される

その日／＼

□ 北支風雲愈よ急、事變前全滿の空氣に髣髴、さて導火線に火を點ずるものは?

□ 佛蘭西後繼內閣組織難、その點へゆくと滿洲國など氣輕なもの

□ 在歐洲大公使會議開く、日本の力を公等自ら再認識が最も肝要

□ あすから防空週間に入る、演習の頭を去つて若し實戰ならの頭になること

□ 建國記念運動會終る、日滿の親善をスポーツに納めて、また來年を待つ

酒井參謀長 何應欽と會談

日本の態度を闡明

【東京國通】酒井北支駐屯軍參謀長高橋駐在武官は四日何應欽氏と會談したが右會談の結果に就き陸軍省へ左の如く報告し來つた、何應欽氏は先づ酒井參謀長に對し

一、遵化縣長及び民團が匪賊に對し援助を與へた事實に關しては于學忠に對し調査を命じてゐる

一、天津親日新聞社長暗殺事件に關しては犯人逮捕方を嚴命し目下極力搜査中である

一、憲兵第三團長、北平政治訓練所長の兩名は六月一日附を以て罷免した

一、憲兵第三團の特務處に就ては將來撤消する意向あり

一、于學忠及び天津市黨部の解散に關しては中央に電請する

一、第二十五師の學生訓練班は解散する

一、憲兵第三刑事訓練處及黨部の北支撤去については何應欽の權限外なるも中央にその意思を傳達する

以上諸點につき回答をなし右については酒井參謀長は

一、軍の主張と相去ることあり

一、天津北平間軍用電線が于學忠軍の駐屯地附近に於て破壞されたる事實頻々たるものあるに對し速に適當なる措置を要求する

と重ねて支那側の反省を促し我方の通告の根本主旨を再度闡明にし支那側の實行を促した

北平日本義勇隊 充實を圖る

【北平五日發國通】北支の時局緊張と共に祖國の前衞たる北平日本義勇隊員は萬一の場合に備へる爲一層の充實を圖る必要を痛感し近く現隊員を召集し編成變へを行ふと共に新隊員の入隊を勸誘し訓練を施すことになつた

侍從武官更迭

【東京國通】五日附左の如く侍從武官の更迭が發表された

侍從武官 海軍少將 出光萬兵衛
補潜水戰隊司令官
軍令部出仕 海軍少將 平田昇
補侍從武官

外務辭令

【東京國通】五日外務省では左の如き外務辭令を發表した

△調査部第五課長 山形清
命文書課長
大使館一等書記官 加藤傳次郎
任外務書記官
命調査部第五課長
總領事兼關東局事務官 蜂谷輝雄
任大使館一等書記官
命英國在勤
外務書記官 寺嶋廣文
任公使館一等書記官兼領事
命アルゼンチン國在勤

大藏省辭令

【東京國通】大藏省辭令左の如し

銀行檢査官
兼大藏事務官 宇川春景
免本官
仰付米國駐在
大藏事務官（米國駐在）
鈴木穀太郎
任銀行檢査官

滿鐵辭令

【大連國通】滿鐵で五日左の辭令を發表した

開原地方事務所長 合田德松
依願退職（卅一日附）
奉天地方事務所地方係長
事務員 古館尙也
命開原地方事務所長
地方部地方課土地建物係主任
事務員 田中宏之
命奉天地方事務所地方係長

以上の外撫順受渡事務所長森永倉太氏は滿化營業課長に就任の爲參事に昇格三日附退社し後任受渡事務所長には商事部庶務課庶務係主任田坂義雄氏が任命された

人事往來

▲大津敏也氏（東京滿蒙情報社々長）五日午後來京國都ホテル投宿
▲安藤駒太郎氏（東京醫療機械商）同
▲加藤喜代次郎氏（奉天德泰公司員）同
▲中川論氏（滿鐵社員）同
▲ジョージーナーソン氏（チートン煙草會社員）同
▲古川涉氏（三機工業會社員）同
▲增田千里氏（同）同
▲坂井源太郎氏（同）同
▲叡勉氏（關東局々員）同
▲市川宗助氏（奉天商工銀行重役）同
▲佐久間章氏（奉天同和自動車會社社員）同
▲岡本定次氏（同）同
▲成瀨司氏（大連會社員）同
▲師尾精三氏（同）同
▲長谷部唯丸氏（奉天官吏）同
▲田中秀一氏（營口航政局官吏）同
▲川人芳男氏（三機工業重役）同
▲高橋龜吉氏（經濟學者）同
▲福山哲四郎氏（奉天市政公署官吏）同
▲關承安氏（同）同
▲岡部長景子（貴族院議員）同
▲佐々木謙一郎氏（滿鐵理事）五日正午奉天へ
▲宮部大佐（營口海邊警察隊長）同
▲梛野二等軍醫正（新京衛戍病院長）同歸京
▲矢野孝吉氏（大分縣教育會）六日午前通過ハルビンへ
▲藤田少將（部隊長）同
▲河崎思郎氏（陸軍中佐）五日午後來京名古屋ホテル投宿
▲菅野謙吾氏（陸軍少佐）同
▲笹田文雄氏（主計正）同
▲佐古茂樹氏（電々會社ハルビン支店營業課長）同
▲西澤德一郎氏（東京貿易商）同
▲小林和介氏（大連取引所所長）同
▲田邊貞造氏（北日本汽船會社常務取締役）五日午後來京ヤマトホテル投宿
▲加賀正太郎氏（大阪會社員）同
▲中村清太郎氏（東京會社員）同
▲宮田錫藏氏（大阪會社員）同
▲德田富二氏（三菱會社員）同
▲闞傳氏（濱江省長）六日午前發奉天へ
▲清水良策氏（民政部總務司長）五日午後歸京

團体

▲滋賀縣水口中學生四十六名六日午後三時引返來京同八時發南行
▲山口縣々會議員十二名六日午後十時三十分來京同十一時發ハルビンへ
▲愛媛縣教育會女教員團二十二名六日午前七時十分發南行
▲大分縣教育會視察團十九名六日午前六時四十分來京同九時二十分發ハルビンへ七日午後七時二十五分引返來京八日午後十時發南行
▲福岡師範學生三十八名六日午前六時四十分來京同日午後四時發南行
▲奉天中學校三年生百七十四名六日午後三時十分來京同十一時發ハルビンへ八日午後七時二十五分引返來京同十時發南行
▲貴衆兩議員九名六日午後三時引返來京同四時發南行
▲東京府下商業學校聯合視察團六十七名六日午前六時四十分來京同日午後二時四十分發ハルビンへ八日午後三時引返來京同四時發南行
▲廣島商工會議所視察團九名六日午後十時三十分來京
▲佐賀縣中等教育會學事視察團十八名七日午後九時來京同十一時發ハルビンへ九日午後七時二十五分引返來京
▲大阪東商業學生百二十四名七日午前六時四十分來京同九時二十分發ハルビンへ八日午後三時引返來京同十時發南行

女八人感激時代 最後の切札八枚

（合作）柳咲子……峯吟子 大林梅子……若水絹子 澤蘭子……夏川靜江 木下双葉……飯田蝶子（日活大船映畫特作）

誤解された純情 36 手紙（四） 若水絹子作

叔母の言葉は、球惠の手前、大分遠慮してゐるらしかつた。球惠は崩れさうになつてくる自分の感情を、やつと押へつけてゐるのだつた。叔母の言葉は、氣兼し乍ら、なほ續けられたのだつた。

『球惠さんも御存じのやうに、あの子はあんなふうな生れつきですから、お話のある時に巧く緣づけてしまひませんと、何時までも厄介者になると思ひましてねえ、殊に角、あの方そんなに惡い方ぢやないと思ふんですが、どんなものでございませうか？』

かう云つてゐる叔母の言葉の中には、蘭子を早く結婚させて了ひたいらしい感情の溢れてゐることが、球惠にもよく分るのだつた。

それだけに、彼女としての苦痛は一層だつた。

『結構だと思ひますわ』

何時までも、默つてゐるわけにゆかないので、球惠は漸くこれだけのことを云つた。

『わたしの思ふには、隨分眞面目なお方だと思ふんですが…』

『えゝ、眞面目な方ですわ』

と、球惠は云つた。

『お酒なんか、お飲みになるんでせうか？』

『お飲みにならない樣ですわ』

『あの、あれで、遊びの方なんかは？……』

と、叔母は、言ひ憎さうにこんなことまで訊いた。球惠は、もう自棄的な氣持になつてゐて

『そんなこと、なさるやうなお方ぢやありませんわ』

とこう云つた。そして、心では、あの方は聖人君子ですもの。蘭子には理想の良人ですとも！と、囁いてゐるのだつた。

『あの、それぢや球惠さんも、ご贊成下さるでせうか？』

と、最後に叔母は、まるで念を押すやうにかう云つた。

『お前、顏色が良くないやうだね。どこか惡いのぢやないかい？』

母の綱子は、球惠の顏を見てからかう云つた。

『えゝ、少し頭痛がするの』

球惠は、何でもいゝから、早く母と叔母の前から逃れたかつた。

『さう、では叔母さんに失禮して、少し横におなりよ』

『では、あたし失禮するわ』

『さあ／＼どうぞ！ほんとに顏色がよくありませんよ』

と、叔母もかう云つた。球惠は、叔母の方へ輕く會釋して立上ると、ふら／＼と倒れさうになるのを堪えて、二階へ上がつて行つた。

脚が病人のやうに力がなく、身體がわな／＼震えてゐた。二階へ上つてくると彼女は自分の部屋へ入つて、俯向きに倒れた儘何時までも顏を上げなかつた。

その夜、彼女は、催眠劑の力によつて漸く眠ることが出來た。それもジャールを五粒から呑んだのであつた。近所の藥屋から買ふ時に、二粒以上呑んでは不可ない。それ以上呑むのは有害であると聞かされてゐながら、どうしても二粒では眠れなかつたので、後からまた三粒呑み足したのであつた。

催眠劑を呑み過ぎる危險などは、もう彼女から去つてゐるのだつた。苦い苦い眠りが漸く彼女の上に訪れた。

香川縣人に告ぐ

左記により縣人野遊會を催しますから會員は勿論未入會者も多數御來會下され度御案內いたします 尙本縣出身者にて在京現役軍人の方は御招待申上ます

記

1、日時 六月九日（日曜）午前十時より
2、場所 西公園誠忠碑西側（當日雨天の際は帝都キネマ）
3、會費 一人に付き金一圓也 當日會費と引替へに辨當（酒及サイダー付）を渡す 但し辨當不要の方は會費を要せず
4、申込期日 六月八日正午まで
5、申込個所 老松町二丁目 天野恒太郎（電二九二五 二九六七 五五三四 五五三五）
日本橋通 岡田茂太郎（二一一六）
北大街 尾崎靜馬（二四八四）
滿洲國政府司法部 池內榮三郎（三五九五）
6、其他 當日は各種競技の外福引其他餘興澤山會場に湯茶の設備をなしビールサイダー等の賣店を開く

新京 香川縣人會

靜岡縣人家族野遊會

本會は左記の通り野遊會開催致します、會員及び未入會者も奮て御來會下さるよう御案內申上ます

一、日時 六月九日（日曜日）午前十時
一、場所 西公園海軍記念碑前
一、催物 競技、福引、其他
一、會費 金一圓也（當日御持參の事）
一、家族食券 金三十錢也（一人分）
一、申込締切 六月七日

靜岡縣人會事務所 電話四八五一番

月刊雜誌 文房具 事務用品 和洋紙
新京吉野町銀座街 ミツワ書店 電話二三三一番

富山縣人家族會

春が來ました野に山に花が咲く鳥が鳴く野外運動の好時期となりました、左記の通り縣人家族會を催します平素の親睦を暖める絕好の機會です一日を樂しく愉快に遊びませう、老も若きも打連して精々多數御參加下さい會員以外の方も誘ひ合せて（當日會員名簿配布致します未入會の方は御申出で下さい）

一、時日 六月九日（日曜）午前十時より（雨天の場合次の日曜六月十六日開催）
一、場所 西公園瓢簞池（西南詰丘上）
一、會費 無料
一、余興 小供運動會及福引 酒、茶菓の準備してあります
一、辨當ハ各自御持參下サイ

永樂町二ノ二東亞號 新京富山縣人會

千葉縣出身者に告ぐ

本年度總會及野遊會を開催致します

一、日時 六月九日（日）午前十時より
二、會場 西公園海軍記念碑前（雨天の際は外交部食堂）
三、會費 金二圓但し家族（七歲以上）は一人金一圓宛（當日持參）
四、催物 子供運動會、寶探し（お辨當、ビール、サイダー、お菓子、お茶の準備豐富）
五、申込 七日迄に最寄幹事か左記へ
梅ケ枝町三ノ二六 坂本善吉 電話三二二四
東四條通二〇 岩井勝 三二一七

昭和十年六月 新京 千葉縣人會

店員募集

一、年齡十八歲迄
一、市內ニ確實ナル保證人ヲ要ス
一、希望者ハ履歷書携帶本人來談アレ

藥品部 醫療械部 印刷部 興安大路三〇二 三共商事株式會社

あすから愈よ 防空週間

國都新京を中心に近縣八縣に亘つて擧行される滿洲空前の防空演習もあと五日に迫つて各防護分團では必死の猛訓練をつゞけ日滿共同防衛、軍民一致の精神に基いて「護れ大空!」の大任に向つて全力を傾注してゐるが、いよ〳〵明七日からは防空週間として綜合演習を迎へる最後の宣傳および訓練に當ることゝなつた防空週間内は防空協會および協和會が主体となつて次の如く各種の催しを擧行し全市を防空色に塗り潰すはずである

七日　空中宣傳防空演習宣傳部では七日滿洲航空會社の飛行機を飛ばし新京一帶の上空から防空週間自六月七日至六月十三日、防空、須日滿共同努力、日滿一心協力防空防空是市民的義務、必須大家共同負責、防空重在平日訓練勿畏勿逃齊力防護、などゝ印刷した數十萬枚の五色のビラを撒布し日滿人に防空週間に入ることを徹底周知せしめる夜七時から講演及び映畫の夕西公園海軍誠忠碑前において防空協會主事高木正枝氏の講演あり續いて防空演習に關する映畫を上映する六時半―七時半新京警察署長廣石郁磨氏のラヂオ放送（なほ當日は附屬地第四分團、特別市南寛分團寛城子分團の豫行演習あるはず）

八日　午後一時頃から五族協和を表徴する婦人約五六十名、日、滿、蒙、鮮、白露等の服裝に身を固めて十台余のトラックに分乘滿洲國軍樂隊を先頭に市内を行進、五族協和と防空宣傳のビラを撒布する、夜七時半から西公園において前日同樣、講師關東軍松村大尉、演題「空襲下の國民の覺悟」ラヂオ放送（六時半―七時半）演題「警報、防護及び避難について」講師未定、防護團本部工策班の豫行演習

九日　午後四時から西公園に於て防護團々旗の授與式あり、終了後は全團員二千餘名滿洲國軍樂隊を先頭に市中行進を行ふラヂオ放送（六時半―七時半）講師佐野少將、演題「防空演習に就て」

十日　午前九時半から寛城子飛行場に於て空中戰鬪及爆彈投下の見學演習を行ひ一般市民に見學させるラヂオ放送（六時半―七時半）講師福山軍醫正演題「防毒について」

"護れ大空"の標語で 全市に漲る非常色
二十萬新京市民緊張の日 各方面必死の宣傳

寫眞説明　宮内府の防空豫行演習―煙幕下の救護作業と防毒マスクの説明を受ける熙宮内府大臣

皇帝陛下御親しく 防毒救護狀況御覽
けふ宮廷府内廣場にて

滿洲國皇帝陛下天覽の防護演習が六日午前十時三十分から宮廷府内廣場で行はれた、この日高木中佐および山内少佐指導の下に宮廷府關係者ら全員參集、陛下には張侍從武官長、熙宮内府大臣以下を隨へさせられ、防毒および救護の部分教練を終始御熱心に御覽遊ばされたが當日課目は

一、防毒マスクおよび被服の取扱ひ裝着法
二、一般警報傳達器材と瓦斯警報器材の説明および取扱法
三、撤毒地域の警戒標示および消毒法

その他で煙彈を放つて實見全員緊張裡に十一時二十分終了陛下にはいとも御滿足の御樣子にて入御遊ばされた

驚いた昨日の人出 西公園で約四萬
なんと開園以來の新記録

昨五日の端午節は絶好のお天氣に惠まれて西公園は滿人の入場者で朝來押すな〳〵、公園事務所では吉田主任以下總動員でこれが整理に目を廻はす程だつたが、當日賣出された入場券は一回券で實に二萬一千六百五十一枚、回數券二十五枚綴り七冊といふ實に西公園レコード、取りも直さず西公園初めて以來の人出で子供その他の無料者を加へると約四萬人に上つたものと見られてゐる、なほ今迄の記録は去る五月十五日新京神社の秋祭で有料一萬四千六百二十四人、總員三萬見當だつた

あす午後七時から 公園入場無料
防空講演と映畫の夕の爲

防空思想普及の講演と映畫の夕は七、八兩日■八時から西公園海軍碑前で開催されるが講師は武田地方事務所長、軍司令部松村大尉、防護團本部高木中佐で映畫は防空映畫約二十卷、なほ當日は一般多數市民の觀覽を歡迎し、西公園では特に午後七時から入園料を徴收せぬことになつた

店員拐帶逃走

入船二丁目市場内稲垣盆巳方雇人佐賀縣生れ非山悟（二三）は先月十六日同店に雇はれたばかりで五日午後三時半ごろ五百五十圓を盗み出し拐帶逃走した

岩佐警務部長 警察署員招待

關東局警務部長岩佐祿郎氏は八、九兩日新京署及び領警署員並に家族を公會堂に招待して慰安觀劇會を催す

雨と注ぐ同情に 感謝に咽ぶ梶原氏
孝女喜美枝さんを繞る佳話

一家七名を養ふため雄々しくもネオンの街に身を沈めてゐる孝女梶原喜美枝さんの孝子美談は本紙により滿洲はもとより遠く内地方面に傳はり同情が

雨と　そゝがれてゐるが五日喜美枝さんのお父さんから本社に寄せた手紙により隠れたる涙ぐましい同級生、受持先生の同情が現はれて來たそれによると喜美枝さんの事が新聞に出てゐるのを見た西廣場小學校で喜美枝さんゝ机を並べてゐたお友だちで今新京高女に入學してゐる人々がこつそり「春」を訪れ多大の同情金を惠むやら小學校時代の受持先生がわざ〳〵訪れては勵ましてくれる等師の恩、同級生の愛に喜美枝さんは感謝の心が胸一杯で夜寢ても眠れぬさうである梶原氏の病氣はその後高橋療院から毎日二人づつ來て親切に治療に當つてゐるし千鳥町石田療院も非常に厚意を寄せられ春日屋さんの厚意で

神佛　の信仰をしてゐるので最近日一日快方に向ひつゝあるが各方面からの同情に對し感泣し、五日左の如き感謝のこもつた書を本社へ寄せた

×

拜啓

時下初夏の候に相成り候折柄貴社益々御繁榮の事奉賀候私事病氣に際しては貴社御報道に依り皆々各位樣より多大なる御厚情に預り私一同感謝致し居り候かへすぐも御禮申上候

只今高橋療院より毎日二人御出になり親切にチリョウを受け亦千鳥町石田療院にて御厚意に依り通院致し亦春日屋（下宿屋）樣の御厚意に預り信仰致し居り候御蔭樣で日々快方におもむき一同感謝致居り候年少き子供を働かせる事は親として心せぬ事は知りつゝ親として不甲斐無き爲め各位樣に御世話樣に預りなんとも申譯次第も之無候先日は喜美枝の同級生の高女の方がわざ〳〵カフエー春をおとづれ下され多大なる御同情金被下本人として感謝に堪えず襟に付いてゐねむられないと申して居り亦受持先生もわざ〳〵御出で下され親身も及ばぬはげましを下され胸一杯になり今更ながら師の恩の有難さ事申居り候實は參上致し御禮申上可き筈の處御手紙を以て失禮に候へ共暮々も御禮申候

六月四日　梶原
新京日日新聞社

自動車に はね飛ばさる

泥醉運轉手が人力車夫と乘客をトラックにかけて重傷を負はせた四日の午後五時五十分頃特別市西五馬路交通タクシー運轉手本籍福岡縣生れ河口信男（二三）が三〇二號の自動車を運轉し南廣場から大和通天順班前まで來た時山東省生れ現住所日本橋通二十九番地市場内天合商店々員李殿鳳（二七）を後から跳ね飛ばし李は前額部に全治二週間の裂傷をうけ直ちに大同醫院にて手當を施した、なほ河口は新京署にて嚴重取調べをうけた

お酒は慶典

新京署武道大會

新京署の武道大會は五日午前十時より演武場にて擧行本署及び領警の柔剣道選士一堂に會し終日龍攘虎搏の場面を展開したが六日も午前十時より開催した

滿鐵產婦人科 西山醫員來社

新京滿鐵醫院產婦人科へ着任した醫員西山高登氏は六日挨拶に來社した

富山縣人會

在京富山縣人會は來る九日午前十時から西公園內瓢簞池畔で野遊會を催しいろ〳〵の競技などがある

香川縣人會

在京香川縣人會は來る九日午前十時から西公園內誠忠碑西側で野遊會を催す會費金一圓若し雨が降つたら會場を帝都キネマに變更申込みはダイヤ街天野商店

仙人掌

僕はゆふべパー上海に行つたです、キヨコといふオデコがゐた▲それから小夜子といふの、ナナのカオルに瓜二つ▲ミネコといふのは仲々に威勢のいい電話掛けてた▲ダイヤ街に喫茶ルイズが出來ました撞球やる人なら知つてるひとが納まつてゐます▲キヤピタルの千葉君旅行から歸つて來ました、內地へは行かんらしいです、以上

運動

中銀第一位
建國記念大運動會終る

新京西公園運動場に於ける建國記念大運動會は建國體操に開幕、マスゲーム、各種對抗競技、騎馬戰、綱引、棒倒等等回を追ふにつれて白熱的競演競技が交へられて行つたが中でも滿洲國特有の大極剣舞總花、六合劍は可憐な少年少女の熱演で人氣を呼び、又官公署競演の假裝行列は南洋の土人が飛出したり日滿花嫁花婿に各國の夫婦連れが隨つて大人氣を博すれば神田の御輿がワッショイワッショイと繰出す等御訪日慶祝、建國記念に相應しい盛澤山なプログラムが次から次へと繰り展げられた、午後に入り政府官公署男女中小學校のリレー決勝に四萬の觀衆を熱狂させて競技を終り午後四時半男子建國體操に次で各リレー優勝チーム綜合優勝中央銀行に夫々優勝杯の授與あり日滿兩國國旗は國歌高唱裡に靜かに降され意義ある大運動會は久米大會委員長の閉會の辭を以て滯りなく終了した各種リレー決勝成績左の如し

△女子中等學校四百米リレー決勝
一着　女子初級中學　一分五秒六
二着　灌文女學校

△日本側小學校男女混合八百米リレー決勝
一着　白菊小學校　二分三秒九
二着　普通學校
三着　西廣場小學校

△滿洲國男子中等學校八百米リレー決勝
一着　新京工學院　一分四四秒
二着　長春第二師範
三着　長春中學

△日本側男子中等學校八百米リレー決勝
一着　新京商業A組　一分四八秒
二着　新京商業B組

△高級小學男子四百米リレー決勝
一着　公學校　五二秒
二着　文廟小學校
三着　自强小學校

△高級小學女子四百米リレー決勝
一着　城後學校　一分三秒二
二着　文廟小學校
三着　公學校

△政府官公署對抗卅歳以上四百米リレー決勝
一着　中銀　五〇秒八
二着　蒙政部
三着　交通部
四着　建設局
五着　國道局

△初級小學男子二百米リレー決勝
一着　西安橋小學校　二九秒二
二着　扶輪小學校
三着　自强小學校

△初級小學女子二百米リレー決勝
一着　扶輪小學校　三二秒
二着　城後小學校
三着　龍王廟小學校

△政府官公署對抗四十歳以上二百米リレー決勝
一着　鐵路局　二八秒一
二着　中銀
三着　大興大德公司
四着　民政部
五着　蒙政部

△政府官公署對抗女子二百米リレー決勝
一着　實業部　三一秒八
二着　總務廳
三着　民政部
四着　鐵路局
五着　交通部
六着　大興大德公司

△政府官公署對抗ボール殺下送りリレー決勝
一着　民政部
二着　交通部
三着　中銀
四着　鐵路局
五着　文教部
六着　大興大德公司

△政府官公署對抗一般八百米リレー決勝
一着　實業部　一分四〇秒
二着　中銀
三着　文教部
四着　國道局
五着　建設局
六着　鐵路局

△各部得點
一等　中央銀行　二〇點
二等　民政部　一三點
三等　鐵路局　一二點
同　實業部　一二點
四等　交通部　一一點
五等　蒙政部　七點
六等　文教部　六點
同　大興大德公司　六點
七等　總務廳　五點
同　國道局　五點
同　建設局　五點
外各部局零點

日滿野球戰
十五、六、七三日間擧行

日滿野球協會主催、大新京日報並に本社後援の日滿定期野球試合並に都市對抗選手打合せのため五日午後六時からヤマトホテルで滿洲國側氷原、赤木、高橋、新京倶樂部側吉村部長、經沼幹事、大塚マネージャー源川監督藤戸主將その他出席し協議の結果定期戰並に都市對抗第一次豫選は來る十五、六、七の三日間西公園球場で擧行、同試合の審判は領崎、疋田、沼田の三氏と決定した、なほ日滿定期戰の勝者は大每主催の全國都市對抗州外代表第二次豫選に出場することになつた

天氣と氣温

明日の天氣　北西の風[illegible]
日の出　午前三時五十七分
日の入　午後七時十八分
月の出　午前九時二十九分
月の入　午後十一時十分
けふの氣温　最高　廿一度六　最低　十度七

けふの鈔相場（正〇時）

國幣對金票　[illegible]
鈔票對金票　[illegible]
國幣對鈔票　[illegible]
現大洋對鈔票　[illegible]

朝鮮銀行大同大街派出所
開設廣告
六月七日ヨリ大同大街康德會館一階南側第一〇六號室內ニ弊店大同大街派出所（支配人席電話六四五四番 營業用電話六四五三番）開設一般銀行業務御取扱仕候間何卒御愛顧御利用ノ程奉懇願候
昭和十年六月六日
朝鮮銀行新京支店

赤煉瓦 石灰 製造販賣
●多少に拘らず御用命願ひます●
新京富士町三丁目二三
武田商會新京出張所
電話四九七三番

鳩鳴時計
獨逸より各種の鳩鳴時計が多量に入荷致しました
初夏の御家庭に是非御奬め申上げます
責任保證付
新京 森洋行
中央通四八・電三八七三番

カベ塗りには
メロミア
日本ペイント
大連・奉天・新京・哈爾賓

靜かな感じよい
新京入船町（新京百貨店裏）
松菜

オーダーメード
ワイシャツ
ネクタイは……
（新柄續々入荷）
ダイヤ街
スワロー商會
電ゴフクヤ五二九八番

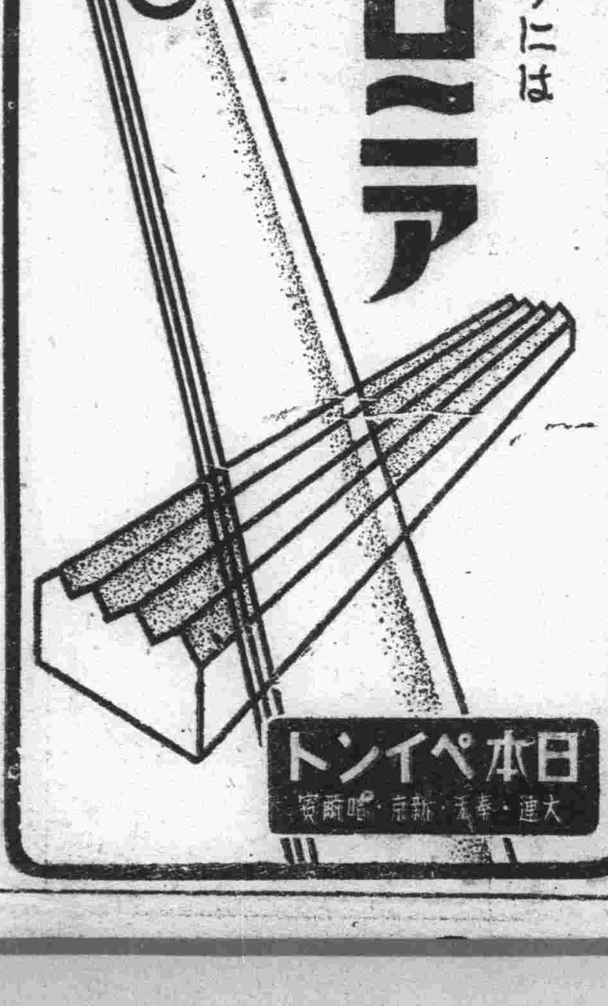

新撰爆笑隊

辰野九紫作　永田八浦關英太朗畫

現代篇

一〇六　イット・それは？(二)

黒田老人が支配人へ一本槍を入れた。

「冗談ぢゃない。僕はこれでも江戸ッ子だ。」

「それにしては、少しヘンだね……イとエの發音の工合が可笑しいぢゃないか。」

「はゝア、君はエロを日本語扱ひにしてるのか。……道理で僕が鰻飯ッぽみたいに、色氣といふところをエロ氣とやつたと思つたんだね。こりゃ恐縮。……實はエロチックといふ英語の略語なんだ。」

「ほゝう、君はなかなかモダンなんだね。」

と專務は一寸感心して更に續けた。

「それぢゃイットも充分心得とるだらう。」

「いや、それまで研究は屆きませんが、どうやら前後の關係で、私は、それをレソ的ぢゃないかと思ふんです。」

支配人は小指をぴんと張つて見せた。

「成程、君は實社なんかには勿體ない腕の御者だナ。……おエロ氣といひ、いゝ的といひ、至極適當な解釋ぢゃ。素人にも早わかりがする。」

「さうですか、私は老人のせゐか、まだ少しぴんと來ません。」

專務の早呑込と反對に、庶務課長が斯んなことには頗る鈍い。

「黒田君、餘り堅く解釋しないがいゝんだ。例へば君達の仲間が組織した住宅組合にもイット經營としてみるぢゃないか。」

「へえゝ、何處に？」

「脇坂の細君なんか素敵なるイットだ。」

「あッ、成程。……イット、それはレソ的であるんであるですか」

「その通り、その通り。……黒田君も近頃大分モダンになつた。ダンス・ホールの見學はするし、エロやイットもわかるやうになるし、實に日進月歩の勢ひぢゃ。はッはッは。」

「いや、冗談ぢゃないです。專務……當社には更に恐るべきイットが現はれつゝあります。」

支配人は何か有力な材料を握つてゐるらしくにやにやした。

果して、然らば……それは誰であらうか……

東京商事のダンスの水先案内者脇坂慶吉は、黒田老人の深い思ひ遣りのお蔭で、抵當代りに預けて置いた蓄音器を無條件で返して貰ふと、わざわざ埼玉縣浦和在の自宅から細君の綾子を迎へて踊り廻る必要もなくなつた。随つて指導者を失つた若手社員連中も、自然ダンスホール通ひの足が遠のき、再び神妙に納まつてゐるが、茲に唯一人、とんでもない邪道に陥つた例外がある。曰く、三田稲太郎！

彼は邪道の先輩脇坂よりも出藍の誉高く、銀座裏の金門から赤坂のフロリダ、京橋の日米ビル、人形町のユニオンと單騎棚を驅つて武者修業するのみならず、例の脇坂家の食客から一轉して淺草方面の踊子中での新進花形となつた百合江に敬意を表して、暮り目毎にカジノ、フオリーを見物しなければならず、本職のカフエ巡りしなんかやつてる暇もなささうである。そこで即ち、若い時は二度ないと「歡樂の夜」を踊つ唄ひつゞるのであつた。

踊ろ、踊らう、若い日は、
いつ改もない、もつと踊らうよ
今宵一夜を、踊明さう
おゝ聲き青春のこの歡樂の夜を

春期第二次競馬 第四日成績

▲第一競馬(五頭)一、六〇〇米(一)一二三(騎手松本)二分三四秒二(二)駿玉(三)惠七(單)八圓一〇錢(復)五圓二〇錢五圓三〇錢(搖彩票)二六圓六〇錢六圓六〇錢等外二〇圓七〇錢

▲第二競馬(四頭)一、八〇〇米(一)春勇(騎手原田)二分五〇秒一(二)一貫(三)玉峰(單)七圓八〇錢(搖彩票)三八圓四〇錢等外三圓二〇錢

▲第三競馬(八頭)一、六〇〇米(一)北邊(騎手丸山)二分三一秒三(二)富士(三)北晨(單)一二六圓(復)一一圓二〇錢一二圓六〇錢五圓七〇錢(搖彩票)一二九圓三六圓八〇錢一八圓四〇錢等外九圓二〇錢

▲第四競馬(五頭)一、八〇〇米(一)北洲(騎手松本)二分四四秒三(二)新洲(三)第二神風(單)一一圓七〇錢(復)五圓六〇錢五圓三〇錢(搖彩票)一五〇圓三七圓五〇錢等外一五圓六〇錢

▲第五競馬(七頭)一、六〇〇米(一)黑鷲(騎手今井)二分二四秒三(二)藤津(三)一陽(單)一二圓四〇錢(復)九圓二四圓(搖彩票)一七一圓五〇錢四二圓八〇錢等外一〇圓七〇錢

▲第六競馬(六頭)一、六〇〇米(一)千風(騎手新原)二分三三秒一(二)飛紅(三)良友(單)六圓(復)六圓三〇錢六圓八〇錢(搖彩票)二三八圓五九圓五〇錢等外一八圓六〇錢

▲第七競馬(四頭)二、〇〇〇米(一)快力(騎手落合)三分(二)羽衣(三)寶石(單)一一圓一〇錢(搖彩票)一等二二八圓、等外一九圓

▲第八競馬(八頭)二、二〇〇米(一)三河(騎手新原)三分一六秒三(二)西風(三)朝日(單)八圓八〇錢(復)六圓七〇錢、七圓三〇錢、八圓八〇錢(搖彩票)一等三三二圓八〇錢、二等八三圓二〇錢、等外二〇圓八〇錢

▲第九競馬(四頭)一、八〇〇米(一)城山(騎手有吉)二分三九秒二(二)林西(三)金生(單)一四圓六〇錢(搖彩票)一等二八三圓七〇錢、等外二三圓六〇錢

▲第一〇競馬(八頭)一、八〇〇米(一)光駒(騎手内田)二分三三秒(二)川内(三)第四天峰(單)一〇圓(復)五圓七〇錢、七圓九〇錢、五圓四〇錢(搖彩票)一等六三六圓一〇錢、二等一八一圓七〇錢、三等九〇圓八〇錢、等外四五圓四〇錢

▲第一一競馬(一五頭)一八〇〇米(一)水天(騎手久保)二分三五秒三(二)安東北斗(三)寶榮(單)二七圓三〇錢(復)一〇圓五〇錢、七圓三〇錢、九圓四〇錢(搖彩票)一等六五八圓五〇錢、二等一八八圓一〇錢、三等九四圓、等外一九圓六〇錢

▲第一二競馬(一三頭)二、〇〇〇米(一)滿洲嵐(騎手高尾)二分四八秒(二)美加登(三)金鵲(單)七圓(復)六圓、六圓、九圓八〇錢(搖彩票)一等五七七圓九〇錢、二等一六五圓一〇錢、三等八二圓五〇錢、等外二〇圓六〇錢

▲第一三競馬(五頭)一、八〇〇米(一)八千代(騎手清水)二分三三秒二(二)矢吹(三)第二金幸(單)一〇圓一〇錢(復)五圓七〇錢、八圓九〇錢(搖彩票)一等二七三圓九〇錢、二等六八圓四〇錢、等外一八圓

▲第一四競馬(七頭)二、〇〇〇米(一)乘午(騎手清水)二分五六秒三(二)進(三)原洲(單)三三圓一〇錢(復)一五圓二〇錢、一七圓九〇錢(搖彩票)一等二四〇圓一〇錢、二等六〇圓、等外一五圓

病院處方眼鏡 責任調製
メガネは清眼堂
新京吉野町・電三二九二番

ラヂオ

七日(金曜) 新京

午前之部

六、〇〇 建國體操(滿語)
六、一五 ラヂオ體操(大連)
引續き 入港船の御知らせ(大連)
六、三〇 初等滿語講座(大連) 講師 秩父固太郎
七、〇〇 初等日語講座(奉天) 講師 近藤喜助
七、二二 朝の音樂(大連)
一、行進曲 (イ)マーチ、トレッヂオソ (ロ)ファウスト
二、喜歌劇「輕騎兵」序曲 ズッペ作曲 英國放送協會交響管絃樂團 指揮 ボールト
三、管絃樂 スケルツォカプリチオーゾ ドボールザーク作曲 ミネアポリス交響管絃樂團 指揮 オルマンディー
八、三〇 經濟市況(東京)
九、四〇 經濟市況(大連)
一〇、〇〇 料理獻立(奉天)
一〇、二〇 經濟市況(大連)
一〇、四〇 經濟市況(東京)
一〇、五九 時報(東京)
一一、〇一 經濟市況(東京及大連)
一一、四〇 ニュース(東京)
〇、〇一 經濟市況(大連、引續新京)
〇、二〇 ニュース(滿語)
〇、三〇 建國體操(滿語)
〇、五〇 ニュース
一、〇〇 經濟市況(大連)
引續き 日用品値段(滿語)
二、二〇 通俗時事解説「第五講」滿洲里會議之經過 大同報社記者 唐新我
二、四〇 演藝(レコード)(滿語)
二、五〇 經濟市況(東京)
三、〇〇 ニュース(東京)
三、三〇 經濟市況(大連、引續新京)
三、五〇 ニュース(鮮語)
四、三〇 ニュース(鮮語)
四、四〇 演藝(鮮語)
四、五〇 ニュース(英語)
五、〇〇 子供の時間(東京)「子供のテキスト」唱歌童謡 JOAK唱歌隊 ピアノ伴奏 丹羽傳 指揮 吉原規
一、防空演習
二、かくれんぼ
三、く
四、金魚のなはとび
五、となりのをばさん
六、お窓の栗
七、マイクロフォンのお月様
八、雀のお宿
九、ラヂオだラヂオ
十、スゞメサン
十一、あかね雲
十二、僕の兄さんスキーヤー
十三、アンテナの露
十四、僕の希望は音樂家
十五、イチネンセイ
十六、かげぼうし
五、二〇 コドモの新聞(東京)
五、二五 氣象通報、番組豫告
六、〇〇 ニュース(東京)
六、二〇 政府公報(滿語)
六、三〇 國民防空講座「第十講」警護及交通整理 新京警察署長 廣石郁麿
七、〇〇 琵琶(東京) 彰義隊 池邊義象作詞 吉村岳城作曲 吉村岳城
七、三〇 俚謠(札幌より)
一、追分節 唄 三味線 山本麗子 尺八 鎌田蓮室
二、(熊本より)(イ)下の江節 (ロ)下の江さわぎ 白倉新月
大分縣北海部郡下の江村有志
七、五〇 連續ラヂオドラマ 富士に立つ影(五) 白井喬二作(大阪)
配役(發聲順)
佐藤兵之助 瀬川菊之丞
佐藤光之助 中村翫右衛門
熊木城太郎 河原崎長十郎
お園 河原崎國太郎
車夫 市川章次
新門辰五郎 助高屋助蔵
高木清兵衛 坂東調右衛門
黒船兵吉 橘小三郎
解説 嵐芳三郎
演出 永田衡吉
八、三〇 時報、ニュース(東京)
引續き ニュース、經濟市況
八、四五 氣象通報、番組豫告(滿語)
九、〇〇 舊劇(哈爾濱) 捉放曹 民智社票友
一〇、〇〇 北滿の時間(哈爾濱)(露語)
一、講演 奴役の下に グヮオヅデーエフ
二、詩の朗讀
三、ニュース

ライオン歯磨 新工場記念 一萬人大懸賞

ライオン歯磨はその品質に歴史に、又賣行に於て、世界第一の定評があるが、今度東京隅田川畔に堂々四層耕鐵筋コンクリートの大工場を新築し專門會社としての榮譽を誇る事になつた、會社では之が感謝記念の事業として滿洲の愛用者奉仕のため、實に一萬人當選と云ふ素晴らしい大規模懸賞を發表した

此の懸賞はライオン歯磨ライオン歯刷子の外函を答案用紙に利用し、之に簡單な答案を認めて、奉天市浪速町高橋ビル内ライオン歯磨滿洲駐在所宛に送れば、一等賞品金時計寫眞機、自轉車、蓄音機が四名までは當る二等廿五名、三等一百名、四等一千名、五等八千八百七十一名、合計一萬人の人がこらず當選すると云ふ大懸賞である締切は九月三十日まで

金曜 六曜 甲寅 五月 大安 七日 成 七日 牛宿

●一白の人 人言に迷ひ易し空想より事を破ることあり乙と丙と戊が吉
●二黒の人 一念を集中して心を他に散さずば吉日たり甲と乙と庚が吉
●三碧の人 謙遜ならざれば信用を失ひて秩序亂るべし丙と庚と戊が吉
●四緑の人 依頼心を起さず自ら勵む時は發展を見る日丙と乾と戊が吉
●五黄の人 難みもあれど又大に助くる者ありて立身す乙と未と庚が吉
●六白の人 質素にし且つ萬事手控へして堅く守るべし辰と未と壬が吉
●七赤の人 勞多くして功少くとも決して倦むべからず甲と巽と辛が吉
●八白の人 心よく且つ勵みの付く日但仕入物注意の事乙と庚と壬が吉
●九紫の人 目前の小利に焦らず永遠の志を貫つるに吉丁と辛と癸が吉

海川鮮魚料理
鯉こく
中寿司
その他季節もの
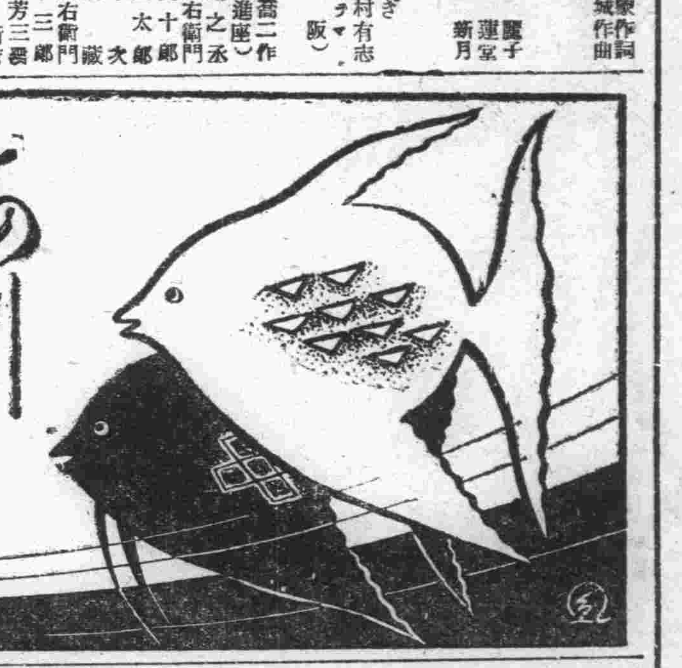
でっち生洲
新京ダイヤ街(一条橋ぐ詰)
電話六一四一番

◎多年好評ヲ博セル
坂本式チョーホーペーチカ
坂本式普通ペーチカ
各官廳 會社 諸御用命
新京朝日通大經路壹六
製造元 坂本商店
電話四七七壱番

開店御披露
豫而改築準備中の奉天鹿鳴春支店が愈々開業いたしました北京上海より一流のコックを招聘して衛生、美味、廉價なサービスをモットーとしてこの度皆様のお氣に召す理想的な料理を提供することになりました大小の御宴會、御結婚御披露など御家族連の部屋も心地よく裝飾も殊に念を入れて居りますから是非一度御試食を賜りますよう伏して御懇願いたします
支那料理 鹿鳴春飯店
新京城内入口(約半丁上ル)
電話五七五二番

於新京賽馬場
新京春季第二次賽馬
六月一日二日五日八日
六月九日十五日十六日
勝馬票 國幣五圓
搖彩票 國幣一圓
新京賽馬倶樂部
電話 事務用五五〇六 同 二三二三 厩舎用五五〇七

アケボノサイダー
AKEBONOCITRON
TRADE MARK
アケボノシトロン
清涼飲料
SOLE AGENT FUKUDA & CO.
安東製氷株式會社 製造元
福田支店 發賣元
電話二九八〇番

滿洲應用化學研究所製品
水性塗料 オーライト 卸小賣
●價格低廉=剝落せず=美術的……
●機械吹付故作業迅速美麗(御一報次第参上)
●クレオソート代用品 一號二圓四〇錢 二號二圓一〇錢 三號一圓九〇錢
オーライト北滿總代理店
ペンキ請負
石炭 白米 ビール サイダー 販賣
松茂洋行
東二條通り三番地 電話 二〇四二 二五六二番

姙産婦診察
宇野助産婦院
助産派出宅診隨時
新京永樂町一丁目四(入島通ダイヤ街入二軒目)
電話五九四七番
主任產婆 宇野ノブヨ(元博愛産院)

廣告の御用は電三三〇〇番へ

開業
生花及材料一式
遠州流結納熨斗販賣
今度表記の處にて生花及結納熨斗教授及材料一式販賣を致す事に相成り何卒御利用願ひ度、御報次第何程にても配達致します
教授開始
華道家元池之坊生花教授
華月園梅香
宮家仲一郎
裏千家茶の湯 遠州流結納熨斗 教授
宮家佐津子
新京室町四丁目大陸別莊內花園
電話六二〇七番

目に青葉
今宵はしんき
おぼろ月夜にホト・ギス
はらしに嬉野へ
料亭 嬉野
新京三笠町三ノ七
電話三八三〇番

ZEISS CAMERA

ZEISS IKON
カメラは新型揃の樫村で
現像燒付は特ニ迅速叮嚀
樫村洋行支店
新京日本橋通り 電5465
本店 大連市浪速町通り

滿洲電業會社 五ケ年計畫内容

日滿當局に認可申請

滿洲國、關東州および滿鐵附屬地の電氣事業を合同して昨年成立した滿洲電業株式會社は最近全滿電化五ケ年計畫に就き考究中であつたが、その成案を見たので主務官廳たる關東局並に滿洲國實業部にこれが認可の申請書を提出した、この電氣事業計畫は全滿文化の向上ならびに產業開發の基礎をなすものであり各方面から注視せられてゐる

△需要增加豫想

五ケ年計畫の基礎をなす電燈電力の需要增加については左の如くである

（イ）電燈需要豫想（單位千燈）

昭和十年末	一、八三四
同十一年末	一、九六六
同十二年末	二、一三三
同十三年末	二、二四六
同十四年末	二、六三三

（ロ）電力電燈需要豫想（單位千キロワット時）

昭和十年末	三五七、七〇七
同十一年末	五〇四、九九三
同十二年末	六〇〇、〇一四
同十三年末	七五九、七六六
同十四年末	八九三、五四七

△需氣事業施設擴張計畫

前述の需要增加に應ずるため大體左の如き施設をなす計畫である

需源計畫施設

イ、發電所施設（昭和十年度）新京、ハルビン、チチハル、洮南、扶江、鶴立、ハイラル、承德、赤峰（昭和十一年度）新京、チチハル、安東（昭和十二年度）大連、西安（昭和十四年度）西部中央電源地（未定）ロ、主變電所施設（昭和十一年度）旅順、奉天、鞍山（昭和十二年度）新京、西安、ハルビン（昭和十四年度）大連、營口西部中央電源地

ハ、幹線送電線施設（昭和十一年度）鞍山ー營口間九十キロ（昭和十二年度）西安ー新京間百七十キロ、新京ーハルビン間二百六十キロ（昭和十四年度）西部電源地ー營口間百七十五キロ、營口、大連間二百三十キロ

配電線施設（イ）配電用變電施設（ロ）抜線送電線施設內外線施設（イ）配電線施設（ロ）屋內設備施設、雜施設

前掲施設の新增設を施するに必要なる五ケ年間事業費概算は左表の如し（單位千圓）

昭和十年度	一四、一〇七
昭和十一年度	一三、三五一
昭和十二年度	二〇、五四六
昭和十三年度	八、六六七
昭和十四年度	三三、六二五
合計	九〇、〇〇六

△營業收支豫想

上述五ケ年間事業施設擴張計畫を實施したる後における昭和十年度および十四年度の營業收支豫想左の如し（單位千圓）

	十年度	十四年度
電燈收入	一四、〇二九	二一、二四〇
電力收入	九、九六三	一六、七六五
諸口收入	一、三三三	二、四四四
合計	二五、三二四	四〇、四四九
營業支出	一七、八二九	二七、六二九
差引利益	七、六八三	一二、八五一
拂込資本利廻	九．〇％	一三．七％

大興公司

第二期決算

新京北大街大興股份有限公司（資本國幣六百萬圓）は農村庶民金融機關たる使命を有し大同二年滿洲中央銀行より分離獨立したもので一質業、造酒並に雜貨買賣二、財產の管理及代理業三、公債、社債券其他有價證券の募集並に引受け其他に從事し居るが、第二期決算（自大同三年至康德元年二月末）に依れば國幣六十四萬一千圓の純益を計上し豫期の成績である

尙期末に於ける營業店數は百二十四軒にて前期末に比し四十軒の增加を示した、其內質營業店百七軒質業、燒鍋、雜貨業等を兼營するもの八軒油坊、麥酒製造、高粱酒販賣處代理業を營むもの九軒である

參考の爲め貸借對照表を揭記すれば左の如くである（國幣勘定）

▲貸借對照表

資產之部

質貸勘定	六、四五三、〇八九、六八
流質品勘定	二四、九一八、七九
銀行預金	一三〇、七九三、八二
賣掛代金	四〇六、〇一〇、二六
原料及製品	四三八、六七二、一八
商品勘定	二九〇、七一三、八八
有價證券	八、一八五、六九
什器	一七六、九五七、三五
不動產	二八〇、三七七、四四
貯糧用具	九五、四四八、六三
假拂金	一〇三、二四一、一九
保證金	一三、四五七、一〇
現金	三四七、四二一、一八
合計	八、七五八、六八五、六八

負債之部

資本金	六、〇〇〇、〇〇〇、〇〇
法定積立金	三七、〇〇〇、〇〇
損失補塡準備金	三〇、〇〇〇、〇〇
職員退職慰勞基金	二〇、〇〇〇、〇〇
公司員身元保證金	七、四〇〇、一六
銀行當座借越	一、一五八、六一〇、一〇
買掛貸金	九五、六六一、二五
假受金	六七〇、二八八、一四
未拂金	一三、四五一、四九
前期繰越金	七四、三三九、三〇
本期利益金	六四一、二〇九、五五
合計	八、七五八、六八五、六八

フラン貨の動搖に國際市場氣迷ひ

財政獨裁案の通過見越し

【東京國通】五日入電の國際爲替市場は曩にフラン貨死守を使命として新に樹立されたビンソン內閣の四日下院本會議に提出した財政獨裁案が再び否決されて此の報道が丁度ニューヨーク市場の引け際に入つたので俄然猛烈なスターリング買が行はれ同日の米英クロスは四弗九七仙八分の一と一擧四仙四分の一方の急騰を演じ米日また二九弗二五仙と二〇仙方の大巾暴騰を示しフラン貨死守の使命は之によつて一應小康狀態を呈するものと觀てゐる中心とする國際爲替動亂を懸念して一般に高値見送りや賣買開きの增大に出來合ひ殆んどなく氣迷ひ警戒裡に引けた尙爲替銀行筋ではビムソン內閣の財政獨裁案は僅か二票の差で否決されたのだから財政獨裁案は再び修正を見れば略々通過するものとなしフラン貨は之によつて一應小康狀態を呈するものと觀てゐる

日本實業協會

創立總會開催

【東京國通】日本實業界の横の連絡を圖る機關として生れた日本實業協會は五日午前十一時丸の內工業クラブで創立總會を開き根津嘉一郎氏選ばれて座長席に着き創立に至る迄の經過報告の後設立趣意書並に會則を承認、役員選擧の件を附議した結果詮衡委員として郷、坂谷、大川、根津、大橋、藤原、高山の七氏を擧げ詮衡委員に於て評議員八十名を推擧した上近く評議會を開催して會長、副會長常務理事及び理事、幹事等の役員を決定することとなつたが會長には根津嘉一郎氏が就任する筈である

日本土木技術の海外進出

【東京國通】我優秀な土木技術の海外進出の重大使命を帶び豫てシャム、アフガニスタン兩國の招聘によりシャムに赴く大阪土木出張所勤務內務技師稻垣茂樹氏及びアフガニスタンへ赴く下ノ關出張所勤務池本泰兒氏は來月一日と八日門司出發夫々赴任することとなつた

京都取引所重役會

【東京國通】京都取引所重役會は當期配當一分六厘減一割一分と決定、二日滿了の役員改選、理事一名の增員選擧と共に廿二日總會に附議する

錦華紡績重役會

【大阪國通】錦華紡績重役會は今期配當一割据置き決定、十二日金澤商工會議所の同社總會に重役改選の件と共に附議する

業權剝奪には絕對反對

滿洲生保問題

【東京國通】滿洲生命保險創立問題に對する內地生命保險各社の意見を檢討すべく生保協會は四日午後加盟各社參集協議會を開催、過般現地を視察せる矢野團長よりその經過に就き詳細報告あり、右に基き種々意見の交換を行つたが結局滿洲當局が會社創立と同時に既往の滿洲に於ける內地各社一切の業權を剝奪せんとする事に絕對反對なる點に於て何れも意見一致、今後目的貫徹に邁進することとなつた

鐵路總局で

奥地居住小學生の寄宿舍新設

鐵路總局では營業線の擴大と共に鐵道從業員の奥地居住者にして學校教育に不便な地に居る小學校兒童の爲に今回奉天、哈爾賓、吉林、チチハルの四個所に小學生寄宿舍を新設し各地鐵路局管下に經營せしむることとなつたが奉天は滿鐵地方事務所の補助を以つて鐵田某の春日小學校寄宿舍個人經營を引取りハルビンも滿鐵經營の既設物を引繼ぐことに決定し吉林、哈爾賓には新に新築する筈である

四月中に於る

新京金融經濟概況（中）

＝朝鮮銀行新京支店調査＝

一、麻袋市況

特產物最盛期も既に經過し春耕期に入れる爲材料薄に終始弱氣配に推移して越月せり、月中新京驛に於ける到着數量を見れば次の如し

	前月中	本月中	前年同月
	一五三	一二〇	三一七

（單位瓩）

一、綿糸布市況

上、中旬は引續く滯貨の壓迫に相場一途に落調を辿りて人氣沮喪し買氣全く影を潜め只僅かに小口當用買に綏過せしが商內の不振は箇荷の到着を阻止し一方春耕期需要期を經へて商品の問屋手持殆んど皆無となれり一方米棉は前月崩落の跡漸く底突き模樣にて爾後漸次強調に轉じたるも時春耕期に際し久しく雨を見ず今年の作付懸念濃厚に未だ買氣起らずしてその儘越月せんとせしに偶々廿五日降雨を見たる爲人氣俄然好轉旁々大阪三品高も手傳ひて氣配急轉秋物の手當買旺盛となり大尺布、軍人細布、四綾、ギャバジン、十六番手等の手合せ相當進捗せり然るに大阪市況の保合に再び觀望形勢となりその儘越月せるも尙相當買餘地あり機を得れば買はんとする待機形勢にあり

月中出來高概算約四千俵新京驛に於ける綿糸布入荷數量は次の如し（單位瓲）

前月	當月	前年同月
一、七〇五	一、一五〇	一、四〇六

重なる商品の月中相場左の如し

月中相場

品別	月初	月央	月末
鐵筋	四、〇〇	四、〇〇	三、九〇
背筋	三、五〇	三、五〇	三、五〇

主要銘柄

	最高	最低	平均
16 遼塔	二四〇、〇〇	二二八、〇〇	二三八、〇〇
20 桂月	二五二、〇〇	二三一、〇〇	二四一、〇〇
26 遼塔	二六三、〇〇	二五八、〇〇	二六〇、〇〇
蒙冠大尺布	一二、七五	一二、五〇	一二、六五
軍人細布	九、九〇	九、二〇	九、七〇
遼塔細布	八、四〇	八、三〇	八、三五
遼塔粗布	八、〇四	七、八〇	八、〇〇
三友圖四綾	八、五五	八、〇四	八、一五
メガネキャバ	一三、八〇	一一、九五	一二、一〇

一、砂糖市況

三月の間の手當による現物も漸次賣却せられて手持減少し居り產地に於ては原料高の爲先物高を示し端午節も近づき居れる折柄とて節句引當に買氣動きて相場は漸騰せり月中相場左の如し

品名	月初	月央	月末
J印	一四六、〇	一四六、〇	一五〇、五〇
NJ印	一四九、〇	一四九、八〇	一五〇、二〇
SH印	一四九、一〇	一四九、五〇	一四九、三〇

一、麥粉市況

二、三月に於ける手當買も幾り少くなり工事苦力用節句引當用等麥粉需要も漸次增加し居れり一時大連在荷二四五萬袋を傳へられたるも奉天、四平街以南にて大部分破收消化せられ加ふるに東部滿洲及北部滿洲の農村極度に疲弊して需要減少せると北鐵讓渡による運賃安折からの國幣相場安等の好材料に北滿粉の南下漸次顯著となり居れり新京驛に於ける入荷數量を見れば左の如し（單位瓲）

驛名	前月	當月	前年同月
新京驛	三、六〇	二、七三三	二、四九一

月中相場

品名	月初	月央	月末
一等粉（寶船）	三、五五	三、六〇	三、六五
二等粉（餅犬）	三、四〇	三、四〇	三、四五
三等粉（綠鈴）	三、三五	三、三五	三、三〇

一、土建材料市況

當地方に於ける本月中土木建築工事總額は二九八件、三七八五千圓にして前月に比し一八〇〇千圓の減少なるも右は前月滿洲中央銀行工事として一口四百萬圓の工事入札ありたる爲にして從つて一般工事は却つて前月より增加し居れり爲めに土建材料の荷動きも活潑となり賣行亦增加し居れり

●木材 需要漸增に到着貨物も增加し居れり、月中入荷數量左の如し（單位瓲）

驛名	前月	本月	前年同月
新京驛	一、五〇〇	二、六九七	二、四〇五
新京並三、二二		二四、八六四	一九、〇五三
寬城子驛	不明	二、八六一	ー

月中相場

松丸太（二間末口五寸一本）		二、三五
杉丸太（押四寸末口取一本）	一、三〇	一、三〇
米松（一立方尺）	一、三〇	
北滿松（同）	九三	
南洋ラワン材（同）	一、七〇	

●石材 當地への石材碑石砂利入荷數量（單位瓲）

驛名	前月	本月	前年同月
新京驛	三、三九	七、六二六	七、二四四
新京站	八、六二三	四、八四	ー

月中相場

粗石	二、五〇
割栗石	一、三〇
碎石	一、三〇
砂	一、一〇

●鐵材類 月中入荷數量（單位瓲）

驛名	前月	當月	前年同月
新京驛	一、六三三	四、六九	一、八三〇
新京站	三二	三二	
寬城子驛			四

相場

丸鐵	二三〇
角鐵	四、三〇
平鐵	四、五〇
山アングル	二、一〇
亞鉛引平板	一、八〇
丸釘	一〇、八〇

新京地方勞働賃金調べ

職名	日本人	支那人
並人夫	二、五〇	一、〇七
鳶人夫	三、五〇	一、二〇
土工	三、〇〇	八五
石工	四、〇〇	一、五〇
煉瓦工	三、六〇	一、五〇
鍛冶工	四、〇〇	一、八〇
左官工	四、〇〇	一、八〇
ペンキ工	三、五〇	一、三〇
木工	三、七〇	一、六〇
指物職	三、六〇	一、八〇
疊職	三、七〇	一、六〇
建具職	四、〇〇	一、七〇
經師職	四、〇〇	一、七〇
屋根職	三、五〇	一、五〇
硝子職	三、五〇	一、五〇
鉄力職	三、八〇	一、五〇
金挽職	三、八〇	一、五〇
木挽工		
荷馬車		

土建材料調べ（六月）

品種	單位	價格（圓）
松丸太二間末口五寸	一本	三、三〇
杉丸太押四寸末口取	同	一、二五
北滿松（紅）原木一立方尺		九〇
同（白）中等品原木	同	五〇
米松ンダブル	同	一、一〇
南洋ラワン材	挽材	一、二〇
同	原木	一、二〇
白松小割材	定尺	一、〇五
紅松並材板類	同	一、〇五
紅松造作類並建具材	一坪	一、七〇
品種 石材	單位	價格
粗石 石灰石	一坪	二五、〇〇
割栗石	一寸目	二三、〇〇
碎石	二寸目	二二、〇〇
同	五分目	三六、〇〇
砂	同	一六、〇〇
丸鐵	六分丸尺	三、〇〇
角鐵	六分角尺	四、五〇
平鐵	二寸厚二分尺	一五、〇〇
ダアングル	二時半二分尺	一五、〇〇
ヌイジトヨ十定	時五同	一七、〇〇
コンネチル七定	時三同	一七、〇〇
丸釘	二時十二百斤入一樽	一〇、七〇
煉瓦	一等機械抜千箇	二〇、〇〇
同	一等手抜 同	二〇、〇〇
同	二等機械抜 同	一七、〇〇
同	二等手抜 同	一七、〇〇
同	機械過燒 同	一七、〇〇
同	手抜過燒 同	一七、〇〇
黑煉瓦	並 千箇	一四、〇〇
白煉瓦	上 同	三五、〇〇
同	並	一六、〇〇
硝子	四等品並一箱	九、五〇
同	三等品正一同	三、〇〇
セメント	分七九八入	
淺野セメント	紙袋入五〇KG入	一、七〇
小野田セメント	同	一、七〇
大同セメント	同	一、七〇
生石灰	百四十斤入一俵	一、七〇
同	百斤入 同	一、一〇

皆樣の醬油味噌は 忠

長春酒

こんな漫畫を見たことがある、大きな百貨店で大きなアドバルーンをあげてゐる、その横にある小さな店が負けるものかの特大のヴアルーンを上げた、所が何と店が小さいもんだから家屋が中空に引きずり上げられてしまつたといふのである、中小商業者の淪落は現在の大きな問題である、百貨店と消費組合との間に挾まれてその自活策は困難である

蓄音器レコード 森洋行 中央通 電話 輸組加盟店

商況欄

海外經濟電報（五月六日前場）

倫敦銀塊 同遠限 紐育銀塊 孟買銀塊 スチール株 アナコンダ株 英米爲替 米日爲替 英日爲替 英支爲替 米支爲替 英米爲替 印日爲替

倫敦銀塊	三三片一六分一
同遠限	三三片一六分五
紐育銀塊	七二仙二分一
孟買銀塊	七八留比八分七
スチール株	三二弗四分一
アナコンダ株	一五弗八分五
英米爲替	四弗九四仙八分五
米日爲替	二九弗一五仙
英日爲替	一志二片四分二
英支爲替	一志八片二分九
米支爲替	四一弗
英米爲替	四弗九五仙八分一
印日爲替	七八留比八分一

▲米棉

現物	一一仙八〇
七月限	一一仙四〇
十月限	一一仙一六
十二月限	一一仙一九
一月限	一一仙二二
三月限	一一仙三二
五月限	一一仙三四

▲印棉

ブローチ	二二九留比
オームラ	二〇六留比
ベンゴール	一四一留比

株と銀 久記支店 新京取引所仲買人 奉天取引所仲買人 滿洲取引所仲買人 新京老松町十二 電長六五二六九 市場五三三六

金銀市況

▲上海標金

本寄	七二、五〇	七二、五〇
歩	七二、〇〇	七二、〇〇
	七二、五〇	七二、〇〇

●大連金鈔票

寄付	二二六、〇〇
引	二二六、五〇
出來高	一〇萬

六月十三日限 一二七、八〇 六月廿八日限 出來不申

●大連鈔票銀大洋

現物	一三一、八〇
出來高	一萬

●奉天國幣金票

現物	一〇三、〇〇
▲六月十三日限	端午節休會

●奉天國幣鈔票

現物	一一一、九〇
▲六月十三日限	
出來高	

●哈爾濱國幣金票

現物	休會
▲六月十二日限	六月二十七日限 休會

●安東國幣金票

現物	一〇四、一〇
昨引	一〇四、一〇
出來高	

六月十三日限 一〇三、八〇 ▲六月廿八日限 不申

爲替相場

▲上海爲替

▲日本向	
第一回賣買	一四〇、〇〇
第二回賣買	一四〇、五〇
第三回賣買	一四〇、二五
第四回賣買	一四〇、七五

▲倫敦向

第一回賣買	一志七片一六分一
第二回賣買	
第三回賣買	

▲紐育向

第一回賣買	四〇弗
第二回賣買	
第三回賣買	

▲大連爲替

▲上海向	一一一、九〇
	一一一、五〇
	一一一、五〇
	一一一、二〇
▲臺灣向	一一一、〇〇
	一一一、八五

▲阪神日米爲替

第一回賣買	二九弗 〇〇 八分一

▲市俄古小麥

七月限	八三仙四分三
九月限	八四仙八分五
十二月限	八七仙八分五

▲カルカッタ麻袋

直物	二八留比八分一
先物	二五留比一六分五

▲倫敦銀鐵

鐵板十×三分用	
亞鉛引平板並物一枚	
同	
銅板定尺	

▲阪神日英爲替

第一回賣買	一志二片三分三五

株式相場

▲大阪株式（短期）

	寄	引
大新	八九、五〇	八九、五〇
鐘新	一二八、二〇	一二八、八〇
東新	一二二、七〇	一二一、九〇
日產	七六、五〇	七六、五〇

▲大連株式（短期）

	寄	引
五品	一七、三〇	一七、三〇
豆新	三一、五〇	三一、六〇
錢鈔	三〇、四〇	三〇、五〇
東新	二七、八〇	二九、五〇
鐘新	七四、九〇	七六、四〇
日產	六〇、九〇	六一、八〇
滿鐵	五一、四〇	五一、〇〇
二新		

▲奉天株式（短期）

	寄	引
東取	二三六、一〇	二三九、六〇
鐘新	二八八、五〇	二九〇、〇〇
日新	八九、〇〇	八六、八〇
大產	四六、五〇	四九、五〇
五品	二六二、五〇	二七一、二〇
豆新	二七五、二〇	二七三、八〇
二鐵	五三、八〇	五五、六〇
電甲	一五三、二〇	一五三、二〇
同乙	八、三〇	八、二〇
東拓	三三、五〇	三三、五〇
東亞	三六、八〇	三六、八〇
日響	二四、五〇	二四、五〇
滿興	一四、三〇	一四、五〇
滿毛		
優先	一七、五〇	一七、〇〇

商品市況

▲大阪綿糸

	寄	引
六月限	二三〇、五〇	二二三、二〇
七月限	二二一、九〇	二二一、八〇
八月限	二二〇、一〇	二一九、八〇
九月限	二〇九、九〇	二〇九、八〇
十月限	二〇七、〇〇	二〇七、八〇
十一月限	二〇五、九〇	二〇五、八〇
十二月限	二〇四、八〇	二〇四、一〇

▲大阪棉花

	寄	引
十二月限	二〇四、一〇	二〇四、一〇
當限	六三、三〇	六三、四〇
先限	六〇、六〇	六〇、六〇

▲大阪人絹

當限	六〇、八〇	六〇、九〇
先限	六〇、五〇	六〇、五〇

▲神戶豆粕

六月限	一四、八	一四、八
七月限	ー	ー
八月限	ー	ー
九月限	ー	ー

特產市況

●大連大豆

袋込	四、四〇	四、四三
六月限	四、四〇	四、四二
七月限	四、四八	四、四九
八月限	四、四五	四、四三
九月限	四、四九	四、五一
十月限	四、三三	四、三五

●同豆粕

現物	一、四三〇	一、四三〇
六月限	一、四三五	一、四五〇
七月限	一、四〇〇	一、四一〇
八月限	一、四一〇	一、四一〇
九月限	ー	ー
十月限	ー	ー

●同豆油

現物	三、三〇	三、二〇
六月限	三、二〇	三、三〇
七月限	三、二〇	三、二〇
八月限	三、〇〇	三、〇〇
九月限	三、〇〇	三、〇〇
十月限	ー	ー

●同高粱

現物	ー

●哈爾濱大豆

現物	三、八〇	三、八一
六月限	三、八一	三、八一
七月限	三、八〇	三、八〇
八月限	三、八三	三、八四
九月限	三、八〇	三、八三
十月限	三、二四	三、二六

●同小麥

六月限	ー	ー
七月限	ー	ー
八月限	ー	ー

新京取引所市況

國幣對金票	一〇四、〇〇
鈔票對金票	ー
國幣對鈔票	ー
現大洋對鈔票	ー

銅版 凸版 北澤製版所 新京

帝都キネマ 電話三六四〇五・六三二六番
新興キネマ東京大衆作品 山路ふみ子主演 東海林太郎特別出演 國境の町 正午開演連續興行入替なし
二役大猛演 嵐寛壽郎 修羅時鳥 御待兼の完結篇
ユナイテッド社超特作品 ドロシー・アーズナー監督 アンナ・ステン主演 渡米第一回 女優ナナ 四日より上映

新京キネマ 電話二〇六八番
日活京都作品 尾崎純監督作品 彌八追分節 尾上菊太郎・鈴村京子 阪東勝太郎・絹川京子
二番手赤穗浪士 マキノ正博監督 鈴村京子 市川米十郎 主演
日活特作 中村武羅夫原作 薔薇色の道 中野かほる・黑田記代 大島屯・高木永二 七日より四日間

長春座 電話三二〇・五七六六番
蒲田アリズム映畫・サウンド版 川崎弘子・高杉早苗主演 春よ心あらば 六日より五日間上映
パラマウント社 漫畫二題
浪人旅 殺生菩薩 林長二郎 光川京子主演 下加茂特作オールサウンド 料金八十錢

奥の洋品部 新京百貨店 電話三一六一番 御用命は八ツ通りの二ツ叉迄

クッサ 濃て覆つて夜も ○感 そのまゝ ラッキースキン 現代人の要求には 防寒に制産に 日本ハナキゴム製造所 代理店 大連 日貴支店

看板 新彩社 三笠町一丁目 電話二九六一番 技術部

疊 山村疊製作所 總領事館西隣 迅速 電話二二七九番

お髪のお手入れは純植物性のキンシポマード

山の家 海の家に
數々の音樂を實演そのまゝに樂しめるビクターの手提型は木製ホーンを用ひ豐かな音量藝術的な音盤が得られ、輕量堅牢、その近代的な明るい外觀は特に皆樣の御趣味にかなつた最新式の手提型です！
ビクターのポータブル
J二〇五日（高級品）五十円 J二〇一〇（普及型）卅五円

新京唯一のネオン製作所
新設・取替・變更・修理一切・製品は保證附・値段は安價に
建築ペンキ塗工事請負・美術看板金文字看板
亀岡看板店
新京ダイヤ街老松町二丁目 電話二九四五

新京日日新聞
朝刊
夕朝刊共十二頁
發行所 新京日日新聞社
發行人 中河榮忠
編輯人 松本勇
印刷人 水越内之介

支那の出樣一つで 自主的實力發動
我が駐屯軍の通告を續つて 不氣味な沈默漂ふ

五月廿九日支那駐屯軍より支那側へなされた通告内容は未だ發表されないが、右通告は世上傳へられるが如く于學忠の罷免とか憲兵第三團、藍衣社、ＯＯ團、勵志社の活動停止とか枝葉末節に亘り殊に戰區地域の擴大等支那の内政に干與するが如きものではなく、大所高所より北支に於ける惹いては全般的に及ぶ日滿支關係正常化の目標に向つて行はれたもので、蔣介石氏の對日二重外交の放棄を中心眼目に從來の變態的日滿支間空氣の淸算のため具体的且決定的條項が掲げられてゐる、斯くて此通告は回答の期限等が附せられるる性質のものでなく、日本側としては現在支那側が誠意を披瀝、之を實行に移すを監視してゐるものである

支那側では目下北支に於ける人事更新を問題としてゐるが如く報道されてゐるが單に舊組織の中に於ける人物の變化に依つては何等の誠意具体化は不可能事に屬し、日滿支關係の好轉か否かの瞬間は來る十日漢口に於て蔣介石氏を中心に開催される政界並に軍閥巨頭の大評定に於て決せられるもので、此評定に於ける支那側の決定如何に依つては北支は再び日滿の自主的實力の發動を見るやも保し難い現下の北支は恰も滿洲事變の口火となつた柳條溝鐵道爆破直前の空氣を彷彿させて居り、支那が滿洲國獨立の諸原因を省みず徒らに失地回復を稱に反滿抗日的精神を放棄せざる限り北支問題の解決は望みなきものので、日本は不祥事惹起を防止する手段の中から最も穩健なる一つを撰んで支那の迷妄を覺醒すべく今回の通告を行つたものである

右通告の内容的根據は關東軍としては停戰協定に基く對滿挑戰擾亂の中止、天津軍としては北淸事變最終議定書並に天津還附交換公文の條項に基き、支那側の不信不正行爲を指摘したものである

全面的破局に面せる 對日二重僞瞞政策
于學忠の罷免問題を繞り 蔣自繩自縛に陷る

【北平六日發國通】五日軍事分會委員長何應欽氏は保定にある于學忠氏を招致し五日午後八時居仁堂に於て急迫せる四圍の情勢上再度の自決を勸告したが、于氏は蔣介石氏の命に非ざる以上自發的に辭表を提出する事は絶對に出來ぬと依然拒否してゐる、于氏の罷免は既に中央政治會議に於て議決され唯蔣介石氏の裁決を仰ぐのみとなつてゐるが蔣介石氏が一地方長官たる于氏の罷免に對し荏ぜん今日に至るも英斷をくだし得ざるは于氏の罷免により自己勢力の失墜を恐れてゐる張學良氏が于學忠氏の更迭により必然的に起る黃郛氏一派の親日派の勢力伸張を喜ばざる宋子文氏等歐米派と結び極力反對を續けてゐる爲である、斯の如く蔣

氏が日本側の要求を受諾するならば宋、張兩派の憤激を買ひ、對内的に苦境に陷る惧れあり對内の事情を重視して日本側を無視すれば日支關係は如何なる事態が勃發するやも知れず對日二重僞瞞政策は今や全面的に破綻し蔣介石氏をして自繩自縛の窮地に陷入れてしまつた

我が出先軍部 天津で現地會議

【天津六日發國通】支那側は北支問題の解決を河北省政府の改組に依り當面を糊塗せんとして居るので軍部では頗る憤慨し支那の徹底的誠意披瀝を求めており先づ七日朝上海より到着する磯谷少將を迎へ儀我大佐高橋北平駐在武官酒井參謀長等は之が對策に就き天津に於て現地會議を開催することになつた、協議の結果如何では斷乎たる態度に出るやも知れない

支那側の提案は 不誠意極まる
我が軍部の見解表明さる

【東京國通】五日午後蔣駐日大使は廣田外相を訪問したがその際蔣大使は北支問題に關し支那政府の意向を傳へ提案が齎らしたこと明瞭となつた而して六日に至り此提案内容を外務省より陸軍當局に報告し來つたが陸軍ではこれに對し左の如き見解を表明した

此提案を見るに甚だ不滿足であるのみならず支那政府自體として誠意の認むべきものなく甚だ遺憾である、又同大使は我在支武官が蔣介石氏攻撃の言論を爲して支那國民を刺戟し日支國交上面白からざる影響を與へてゐるので日本政府から注意してくれと要求してゐるが外務省は此點に關しては直ちに一蹴したが斯の如きは無責任なる支那新聞を根據として日支國交惡化の責任を我在支武官の言動に轉嫁し且つ我外務省と陸軍省と對立せしめんとする策動に非ずやと判斷せらる、若し以上のことが支那政府の眞意なりとせば軍としては極めて不快を感ずるところである

"蔣に誠意なくば 天津市長就任せず"
王克敏、黃郛氏意見一致

【天津六日發國通】天津特別市の初代市長に任命された王克敏氏は五日黃郛氏を訪問し殷同氏を交へてその進退につき委細協議したが蔣介石氏に問題解決の誠意なく漫然と二重政策を繰返す以上到底難局に處して善處する能はず、依つて現在のまゝでは絶對に就任せずと言ふに一決した

米國の空軍根據地 六ケ所增設可決

【ワシントン五日發國通】米國下院は五日空軍根據地六ケ所增設案を可決直ちに上院に回附した、本空軍根據地增設案は陸軍省の起草にかゝるもので其内容は次の如きものと解される

一、大西洋岸北部、大西洋岸南部、カーリブ海東南部、アラスカ、太平洋岸北部、ロッキー山脈の六ケ所に空軍大根據地を增設する
一、以上六大空軍根據地は之を中心として組織される小根據地と相俟つて戰略上並に訓練上少なからぬ意義を有するものであるが就中左の特長を有するものである

一アラスカ、アリューシャン列島の防備
二パナマ運河地帶の防備
三太平洋岸北部とアラスカとの連絡防衛
四アラスカに於る嚴寒飛行訓練
五大西洋岸濃霧地帶の飛行訓練

日本の感情融和に 大童の中國政府
テロ事件、戰區責任者罷免など 北支政權の大改革

【天津六日發國通】酒井參謀長の爆彈的抗議以來支那は北支政權の大改革に着手し于學忠氏の省主席罷免をはじめ天津市長張廷　氏公安局長李年襄氏を罷免し商震氏の天津警備司令王克敏氏の天津市長、苗作新氏の保定省公安局長就任を發表した、更に天津には外交處を設け處長に陳東昇氏を任命した、又孫匪庇護の責任者遵化縣長何孝豪氏は五日省政府に辭表を提出した、省政府の保定移轉は五日午後十時半を以て完了し殘る五十一軍の移動も一兩日中に北平より天津に入り込む譯である、續いて商震氏は數日中に北平より天津に入り込む譯であるが既に部下を派遣して警備司令部の設置準備に當つてゐる多分舊省政府を利用する模樣である

斯くして支那は表面上テロ事件並に停戰地域内の責任者を罷免して日本の感情を緩和せんとしてゐるが續出する支那側の不正に軍部方面はなほ強硬態度を持續してゐる

于學忠氏の 罷免更迭決定

【南京六日發國通】國民政府は五日河北省政府主席の罷免更迭を決定したと確聞する
一、于學忠氏を四川、陝西、甘肅三省邊防司令に任命する
一、河北省現民政部長張厚琬氏を河北省臨時主席に任命する

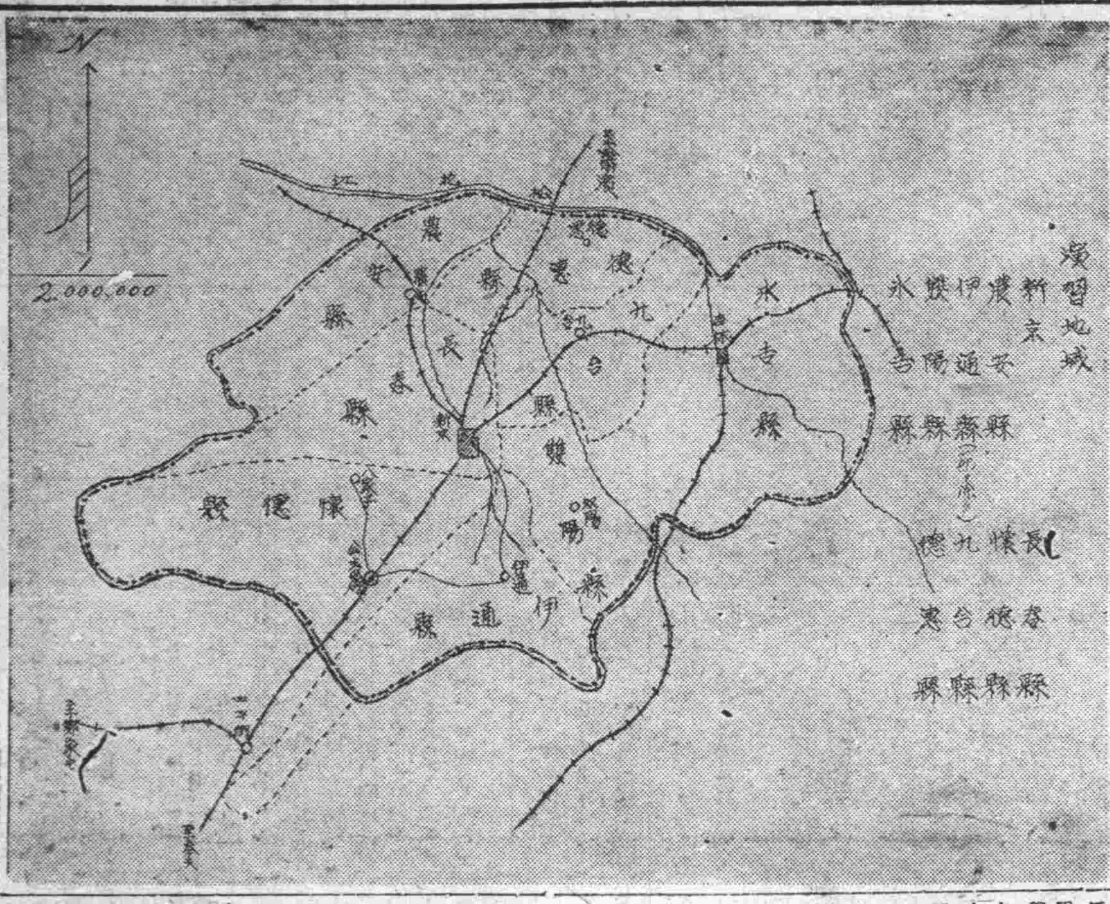

防空演習地域圖

海軍首腦部 十三日海相官邸で重要協議

【東京國通】海軍省では十三日午後六時海相官邸に加藤大將以下の軍事參議官、高橋第一艦隊司令長官以下各艦隊司令長官、本省側より大角海相以下長谷川次官、加藤軍令部次長、吉田軍務局長等出席して現下の時局に就き重要懇談を爲す事となつたが、席上大角海相より憲法學説問題に就き過般陸相と共に岡田首相に對し國體に背くが如き憲法學説を根絶し國體明徴に關する方策を講ずべき事を要望せる經過を報告更に今後もこれが絶滅を圖る方針なる事を闡明し次でドイツの再軍備問題をめぐる歐洲政局並に軍縮會議の將來等に關し懇談する筈である

漁業條約改訂交渉 兩三日中に開始
兩國代表酒匂、カ極東部長

【モスクワ五日發國通】大使館參事官酒匂秀一氏は五日午後四時外務人民委員部を訪問ストマニヤコフ次長と會見の上
一、帝國政府は通常外交交渉の形式で商議を進めるに同意すること
一、日本大使館よりは酒匂參事官自身が商議に當ること
を通達した、ソ聯政府に於てはカズロフスキー極東部長が交渉に當ることとなつてゐるから愈々兩三日中に漁業條約改訂に關する正式交渉が兩代表間に開始されるものと見られる

民間代表有賀氏 廿六日敦賀出發

【東京國通】モスクワの日露漁業改訂交渉に出席する政府代表の諮問機關として民間當業者を代表せる日魯漁業取締役有賀氏は政府代表に遲れて廿六日敦賀出帆のサイベリヤ丸でウラジオ經由でモスクワへ向ふ筈である

佛新内閣の 大命ビ海相に 直ちに組閣着手

【パリ五日發國通】組閣を依囑されたエリオ無任所相は遂に固辭するに及びルブラン大統領は海相ピエトリ氏を招致し組閣を依囑、ピエトリ氏は直ちに組閣に着手した

十日から二日間 内國普通 銀行大會

財政部に於ては來る十日十一日の兩日に亘り資本金十萬圓以上の内國普通銀行廿三行中國側銀行四行の代表者を召集し財政部會議室に於て内國普通銀行大會を開催することになつたが、全滿の有力銀行を網羅する初めての大會とて同大會の効果は滿洲國金融統制に一層の拍車を加へるものと期待されてゐる、同大會の次第大要左の如し
△第一日　財政部大臣訓示、中銀總裁演説、各種法令各行の希望事項に對する財政部の回答
△第二日　理財司長の指示事項、中銀副總裁演説、銀行側の意見開陳

臺灣震災復舊費 特別會計豫備金より支出

【東京國通】兒玉拓相は五日午後高橋藏相と會見して、臺灣震災への復舊計畫内容を説明し臺灣特別會計豫備金中より復舊費支出に諒解を求め事務當局の速かな承認を要望したが承認された模樣である

陸相歸朝を待ち 兒玉拓相渡滿？

【東京國通】兒玉拓相は林陸相の歸朝を機會に渡滿せんとの意向を有し第四次農業自由移民の一部入殖後殘りの殖民地入りは九月末か十月頃實行の豫定の下に目下その準備中である

前野内科醫長 海外留學へ

新京醫院内科醫長前野徹夫氏は内科學一般研究のため歐米各國に約二ケ年の豫定で留學を命ぜられた後任には東北帝大の德山康秀氏が九日に着任前野氏は十五日ごろ出發一先づ内地へ歸省の上留學の途につく豫定

康德會館内に 鮮銀派出所

朝鮮銀行新京支店は新京の發展に順應する爲め今般大同街康德會館一階南側第一〇六號室内に大同大街派出所を新設六月七日より開業金圓勘定滿洲國幣勘定、鈔票勘定の一般銀行業務並に貨幣の交換賣買を取扱ふこととなつた營業時間は新京支店と同樣午前九時より午後三時迄、尙派出所主任として新京支店支配人代理行木源藏氏が就任することになつた

中銀週報（自五月廿六日 至六月一日）

貨幣發行額	一四一、三三三、〇九〇圓九八
紙幣	一三一、〇四九、一六二、九八
準備	五八、四五八、九四八、八六
保證	六二、一九〇、二一七、二三
鑄幣	一〇、二八三、九三〇、〇〇

新京鐵路局の 吉林移轉準備進捗
社員社宅も完成して 八月中には事務開始

新京鐵路局は既報の如く八月中に吉林へ移轉することになつてゐるが、之に關して既に吉林に社宅、廳舍、その他あらゆる施設の準備を急いでゐるが既に社宅の方は五、六百家族の分は完成し日本人社員二百名、滿人四百人に對し社宅通知があつた、この通知のあつた分の家族は大体六月一杯には吉林へ引越し、殘部の分も七月一杯に、最後の分も八月十日までに家族全部引越しの手筈になつて居り、廳舍は八月一杯に移轉するから廳舍移轉前に家族は引越しを終了する豫定である

わが關東軍の重大警告に南京政府もさすがに大狼狽の態にあるのは身から出たさび、今更らなんとも致し方あるまいがそれにしても未だに誠意の何ら見るべきものがない▼于學忠の轉任、河北省政府の保定移轉ぐらゐで事態を糊塗せんとしても今度こそはそんな手緩い手段では承知相ならぬ、この際根本的な是正方法が必要だ▼北支の現地狀況を視察した磯谷武官、禍根は正に蔣介石自身の政策にありと斷じこの政策にして根本的に是正せない限り問題はます〳〵紛糾するであらうと語る▼支那側の出樣如何によつてはどんな事態を惹起するか知れないこの重大危機に面して果してどんな態度に出るかこゝ暫らくの推移こそ吾々に取つて多大の關心を要するもの▼けふからいよ〳〵防空週間に入る讓れ大空の標語そのまゝに全市に漲る非常色は頼もしくもまた心強く、この際二十萬市民を總動員して萬遺憾なきを期したい

航空往來

▲佐々木謙一郎氏（滿鐵理事）六日午前發ハルビンへ
▲原田終三氏（滿鐵社員）同
▲木下莊氏（新京）同
▲稲田欣二氏（新京海軍公館）同
▲田幡正明氏（大連會社）六日午後ハルビンから
▲古川太一郎氏（淸水組ハルビン出張所員）同
▲梅北末初氏（大藏省事務官）同
▲原純夫氏（同囑）同
▲三好房夫氏（新京會社員）六日午前發大連へ
▲吉田新七郎氏（關東軍司令部）同ハルビンへ

床廻材 ベニヤ板 樣甲板
吉川商會
新京老松町七 電二九一三番

万年筆
販賣修理 專門の店 山西
新京ダイヤ街 電話五六〇九番

花瓶 水盤 紅茶茶碗
流球古典燒 新形 新形
德 丸德商店
新京銀座 電話三三三三、五四七三番

代理店 關原商店新京支店
新京日本橋通七〇 電話②二〇六五
發賣元 冨士バルブ製造所

自轉車の御用は

堅牢＝優美＝輕快＝廉價!!
確實なる修理安全に
良い車を安く賣る店
高級自轉車 宮田號 オートバイ 販賣並代理
森自轉車商會
新京大和通り六五番地 電話六六二八番

黑赤煉瓦
新京 工場 外濠子南沿街二二 王皮舖第十區
吉泰洋行
營業部 新京祝町五ノ二 電話(3)四九八七番

内科小兒科 花柳病科 肛門病科
新京ダイヤ街老松町
筈元（ハズモト）醫院
電話五六一六番

北滿建材公司
煉瓦川砂セメント 土建材料 販賣
營業所移轉御知ラセ
日本橋詰 新京ビル内 電話六二二五一番

北鐵代償物資既に二百餘萬圓契約

目下數千萬圓折衝中

【東京國通】ソ聯の北鐵買却代金による物資買入はキセリョフ代表一行の來朝により日本人商と折衝、豫定した買付期間六ケ月間に九千萬圓に上る物資の買入契約を完了すべく努力中であるが、五日迄に滿洲國東京駐在財務官に代金支拂のため契約の通知を寄せたものは十一件二百廿七萬圓に上り、尙引合を寄せ折衝中のものは消耗品方面で茶、セメント等の數種ある外、發電機は新潟鐵工所、池貝鐵工所等と、船舶機械類は大阪鐵工所、石川島造船所、淺野造船所等と折衝中で、その金額は數千萬圓に上る可く、關係會社方面に於ては大きな期待を持つてゐる

國同の五氏 民政の會合中止

【東京國通】國民同盟の古屋氏他五名は十一日に民政黨の招待で首腦部連と會合の豫定であるが四日國民同盟は全體會議を開き安達總裁が世間の疑惑を招く行動を愼しむ爲民政黨の會合に成るべく出ないことを希望した故大多數も同樣の意見で當日右五名中唯一の出席者たる野田文一郎氏も右を諒とした、小山谷藏氏も約束濟みの事とは云へ總裁初め多數希望が中心ならば右會合に押して出席の必要なしと稱し居る故取止めとなろう 最後決定は歸國中の井上、菊地氏等の上京を俟つて決定するので成行きは注目されてゐる

社說

浙江財閥の再登場 三銀行統制と經濟建設運動

一

浙江財閥の代辯者宋子文と蔣介石とが新しい扮裝をこらして登場して來た。宋子文は中國銀行の總裁として。蔣介石は國民經濟建設運動に。支那經濟はその特有な封建的桎梏と帝國主義の緊縛の下に急速な轉落を續けて來たのだが列强の如く資本主義の破局的恐慌の責任を他の國に、殊に植民地及び半植民地に轉嫁し得ぬが故に、國內の一般勤勞大衆に强要して來たのであつた。

二

蔣介石は國民經濟建設運動を提唱して

逼迫せる民族の危機を救ひ全國の一般民衆の困憊を解消するために從來の新生活運動を更に强化する新運動を起さねばならぬ、この運動の趣旨は農業の振興、鑛業保護、商工の扶助、勞資の調節、道路の開設、交通の發展、金融の救濟にある而して苛捐雜稅を廢し、釐出稅を減免し、新鑛法を實施し、紙幣の濫發を禁止し以つて經濟建設運動の第一步とするのである、いま中央政府は中央、中國、交通の三銀行資本を增加し、社會經濟の安定と農工商の進展を圖らんとしてゐる。

三

國內農村の崩壞、產業の萎縮、工業の逼迫、金融の硬塞が急速なテンポで進展し、殊に米國の銀價吊上政策によつて國家財政の破局、經濟パニックの混亂への露呈に直面しその危機切り拔けの出路に苦惱するに至つた。而してこの苦惱を最も苦惱として呻吟せざるを得ぬものは、支那ブルジョアジーの中でも、高利貸資本、銀行資本を足場として外國資本から獨立した新式銀行をもち、中國銀行、交通銀行等の官立銀行に於ける支配的なブロックとして發展し來つた浙江財閥である。

四

中央、中國、交通三大銀行の積極的統制工作及び國民經濟建設運動は、かかる苦惱より脫せんとして支那ブルジョアジー浙江財閥が乘り出して來たものに外ならない。これが經濟的破綻の責任を支那一般大衆に背負はせたものであることは言ふまでもなく、その故にすでに階級的に政治的に對立し來つた勞働者、農民との抗爭は一層深刻化されるのである。一方に更に、それは直接的には買辦から發展した廣東財閥とその政治的代辯者たる西南派との對立をより銳からしめる。更にこれらを繞つて外國の資本が動く。だからして、今次の運動はその目的を達することに困難であると言ふだけではなく、コースを一層紛糾と混亂とへ導くのである、問題は大衆がいつまで彼等の加ふる負擔に應ずるかである。

公學校における救護演習

民政部 經理官採用試驗

民政部經理科では五日午前八時から記念公會堂で經理官採用試驗を行つたが今回は從來と採用方針を變へ內地よりの採用を去けて現地採用とし而も受驗資格は中學校卒業以上の者で會計事務に一年以上の經驗者に限定したゝめ受驗者は十八名にすぎなかつた、學科は珠算のほか會計法、論文で成績優秀者のみを採用し中旬頃發表のはずである

日露漁業條約改正案 根本方針決定

【東京國通】日本は曩に日露漁業條約改正の希望を傳へたがソ聯側が應諾したので廣田外相は七日閣議で外務、農林兩省に於て打合せの結果得たる對案

一、北洋漁業經營の合理化、漁區の安定、借區料の引下げ

一、魚族保存

一、紛爭防止

之等諸協定を主眼とする根本方針を說明し、承諾を求める筈で之に基き大田大使へ日本の態度を訓電することに決定した

ジャラントン附近で 貨物列車脫線顚覆

【滿洲里六日發國通】六日朝滿洲里に達した情報に依ると濱洲線ハルビン發第百五十一號貨物列車はジャラントン驛附近に於て脫線顚覆し、爲に滿洲里行第七國際列車はジャラントン驛附近に立往生の狀態にある 原因は目下のところ不明であるが現場には博克圖より救援列車を急派し復舊作業に努めてゐるが、人命の被害その他詳細目下不明

フランスへ亡命の白露人 王道滿洲國へ移住

ハルビン白露事務局でも斡旋

最近西歐諸國に於ける經濟狀態の逼迫化が漸次深刻化しつゝあり、特に白系露人の生活狀態が著しく惡化し、關稅的に生活安定の地を求めて移住せんとする傾向があるが、特に白系露人の最も多數亡命してゐるフランスに於いては對ソ親善政策の現政府の方針が白系露人にとつて著しく不利となり、各種の壓迫が加へられてゐる狀態で、彼等はいづれもフランスを捨て、白系露人にとつても王道樂土である滿洲國に移住せんと希望する者が多くなつてゐる、これに對し國際聯盟附屬避難民救助のナンセン委員會より貸附金を受領して移住することになり、國際聯盟は移住資金貸附資金を承認したが、在滿洲國白系露人事務局が彼等移住民に滿洲國移住後は該貸附金を返納し得るやうな適當な仕事を見付けてやることを保證すること等の條件を附して居り哈爾賓白系露人事務局ではヨーロッパよりの請願者中政治的に刑法に何らの疑點を有せざるものに限り前記條件を入れることに決議してゐる

ソ聯沈沒艦船の引上げを開始

【敦賀國通】ソビエット海難救助協會では日本の沈沒艦引上事業作業に刺戟され日本海戰の際辛じてウラジミル灣に遁走、進路を誤つて遂に沈沒せるバルチック艦隊巡洋艦イヅムルント號の引上げを斷行すべく去る三日海難協會調査班が三班に分れウラジオ出發東部沿岸地方へ所在調査に向つたが沈沒現狀の發見を待つて直ちに引上げ作業に着手する筈である 尙これと共に北洋探險の際氷山に押潰されて北海に沈んだ有名なソビエット探險船チェルスキン號をはじめ沈沒諸艦船の引上げを實行することとなつた

遞信局の精神作興週間

關東遞信局では去る一日から管下八十郵便局、二千の全局員を總動員して遞信精神作興週間を實施しつゝある、同週間は一日から十四日まで二週間にわたつて第一週間は遞信精神の作興、局員の保健、第二週間は郵便業務の周知サービスの改善等を行ふもので關東局郵便局創設以來三十年における劃期的な改善運動として遞信業務の向上が期待されてゐる

新京局の催し

新京中央郵便局でも二週間の作興週間を通じて全員百八十名は連日午前六時半同局裏庭に集合し精神作興に關する詔書の捧讀の後遞信訓の齊唱、ラヂオ体操等を行ひ大いに清新の氣を養つて能率增進を計つてゐる、一方局利用者へのサービスにも餘念なく郵便の栞、郵便集配發著時刻表等を各方面に配布するほか郵便局所への希望、窓口從業員の應接ぶりに對する感想、郵便配達上の注意等を求めて局員のサービス改善に資することゝなつた、なほ第二週の八日から十四日までを宣傳週間、サービス週間として預金者には通帖入袋、保險加入者には領收證入袋、その他書留發送者には遞信局創始以來の記念スタンプを蒐錄した記念スタンプ帖を洩れなく贈呈するはずである

ラヴアール外相 組閣不成功 エリオ無任相に依囑

【パリ五日發國通】ラヴアール外相はルブラン大統領の要請に基き後繼內閣の組織に就き朝來社會黨、急進社會黨等左翼各派と協議を遂げたが各派の全的支持を確保するに至らず遂に組閣を斷念、午後八時エリゼー宮に伺候して後繼內閣組織の大命を辭退する旨ルブラン大統領に申出た、よつてルブラン大統領は直ちに急進社會黨首領エリオ無任相をエリゼー宮に招致、後繼內閣の組織を依囑した

蜂谷總領事の後任 宇佐美珍彥氏

【東京國通】蜂谷奉天總領事の後任は宇佐美珍彥氏と決定左の如く發令された

總領事 宇佐美珍彥 命奉天在勤

各國 非常時種々相(中)

最近外遊から歸つた北岡氏の話

一九二五年イギリス保守黨の內閣成立から一九、三一年頃までは失業保險の最も評判の惡い時期で、一日として新聞紙に失業保險に對する非難の出なかつた日はないと言つてもよい程である。それでもイギリスの識者は失業保險と救貧法あればこそイギリス國民には生活の最後の安定があり思想の安定があるのであつて失業保險は「革命に對する保險」なりとして之を支持したものである

×

其後一九二九年世界は急角度に不況に陷つて各國は生產の減退失業の增加、消費力の減退、更に生產の萎縮と循環して止るところを知らず、失業者の直接救濟費と間接救濟たる公共事業とに莫大なる金を支出すべく餘儀なくせられ赤字公債の益々甚だしきものとした。然るにイギリスに於ては失業保險がある爲に國內購買力の減退は他國の如く甚しからず、從つて生產の減退も他國(殊にアメリカ、ドイツ)の如く著しくはない

×

その上に失業者の救濟にもたゞ保險財政のある程度惡化といふだけでことずみ、財政の基礎を動かす處はない、而して保險財政は給與の減額、醵出金の增加等によつて均衡を計る事が出來たから今や失業保險は固有の社會政策としての使命のほか景氣の調節者たるの職能をも認めらるゝに至つたのである、後に述べる樣にアメリカに於ても失業保險が實際問題として大統領より提案せらるゝに至つたのは、イギリス失業保險の職能を認められたる事が大なる動因をなしてゐるのであらう

×

大西洋を渡つてアメリカを見ると、これ亦非常時局を實物に未曾有の强大なる權限を大統領の手に收め、思ひ切つた政策を採りつゝある、仍つて人これを呼んでルーズヴェルト革命とかルーズヴェルト・ディクテーターシップ(專制)といふ、然しこれはアメリカ人の誇張癖より來るのに過ぎないので、決して革命でもなければ專制でもない

×

アメリカは、依然民主國で、主權は人民にあり、人民の選んだ會議と大統領にある、たゞ景氣回復の必要上機宜の措置をなし得るために、大統領に廣汎な權限を任せたのに過ぎない、私はアメリカは政治的形態としては非常時局でもないと思ふ

×

しかしその經濟政策を見ると如何にも非常時振りを發揮してゐる、アメリカの景氣回復策は大別して二つとする事が出來る、一は所謂インフレーション政策で、公債を增發して公共事業を起し、通貨價値を引下げ物價を引上げんとするもの、二は勞働時間短縮賃銀引上、最低年齡の引上等によつて、失業者の吸收、勞働大衆の購買力增進を計らんとするものである

×

前者のために〃大統領治世第一年に六十億弗(二百億圓)の公債の增發を來した、第二年に於ても尠く共、同額の公債增加を覺悟して居る、かゝる大規模なる公債增發が、失業防止及景氣回復に相當の效果のあつたことはもとより當然である、然し年々六十億弗の公債の增發といふが如きは永續すべからざることは言ふまでもない、公債の累積した後にその償還の日を思へばその際に於ける國民の負擔、財政の不況は容易に想像することが出來る

×

次に勞働時間短縮、賃銀引上政策は如何なる程度に效果を收めたか、見る人に依つて甚しく其評價を異にするが、其實現の爲に勞働者の團結權を保障し、事業主をして勞働組合と團體協定を爲すべき事を强制したことは勞働組合嫌ひの多くの事業主をして徒らに脫法策に狂奔せしめ、產業界の事端を繁しくしたのは責を免れない、私は自然の富源の無限にして勞働能力高く、機械進步したるアメリカが高賃銀短時間政策をとつたことは達見であると思ふけれ共、非常時局の對策として不完全な法律をもつて輿論の力に依つて之を成し遂げんとしたところに誤りがあると思ふ

廣告・販賣は電三二〇〇へ

皆様の藥局 健康第一 國際藥局 南廣場 電五三九五番 强壯劑と化粧品

爲替相場

▲上海爲替 ▲日本向
第一回 賣 一四〇、二五〇
第二回 賣 一四〇、七五〇
第三回 買 一四〇、五〇〇

▲倫敦向
第一回 一志七片一六分三 八分七
第二回 一志七片一六分三 四分三
第三回 [illegible]

▲紐育向
第一回 四〇弗一六分三 八分七
第二回 四一弗一六分三 四分三
第三回 [illegible]

▲大連爲替 ▲上海向
一一〇、五〇 一一一、三〇
一一〇、〇五 一一一、二〇

▲臺灣向
一一、七五 [illegible]
一一、八〇 [illegible]

▲阪神日米爲替 第一回 賣 不變
▲阪神日英爲替 第一回 賣 不變

株式相場

▲大連株式(短期) 寄 引
五品 一七、二〇 一七、二〇
豆新 二一、六〇 二一、六〇
鈔新 一〇、四〇 一〇、四〇
東新 [illegible]
日產 [illegible]
鐵新 [illegible]
滿鐵 [illegible]
二新 [illegible]

▲奉天株式(短期) 寄 引
[illegible]

特產市況

●大連大豆 ●同 豆粕 ●同 豆油 ●同 高粱 ●哈爾濱大豆 ●同 小麥
[illegible]

商況欄(五月六日後場)

金銀市況

●上海標金 前引 後寄 步
●大連金鈔票 現物 寄 引 出來高 六月二三日限 六月二十八日限 寄 步 出來不申
●大連鈔票銀大洋 引 出來高 現物
●奉天國幣對金票 現物 ▲五月廿八日限 寄付 休會 引 出來高

新京取引所市況

手形交換(六日) 金票 鈔票 國幣
[illegible]

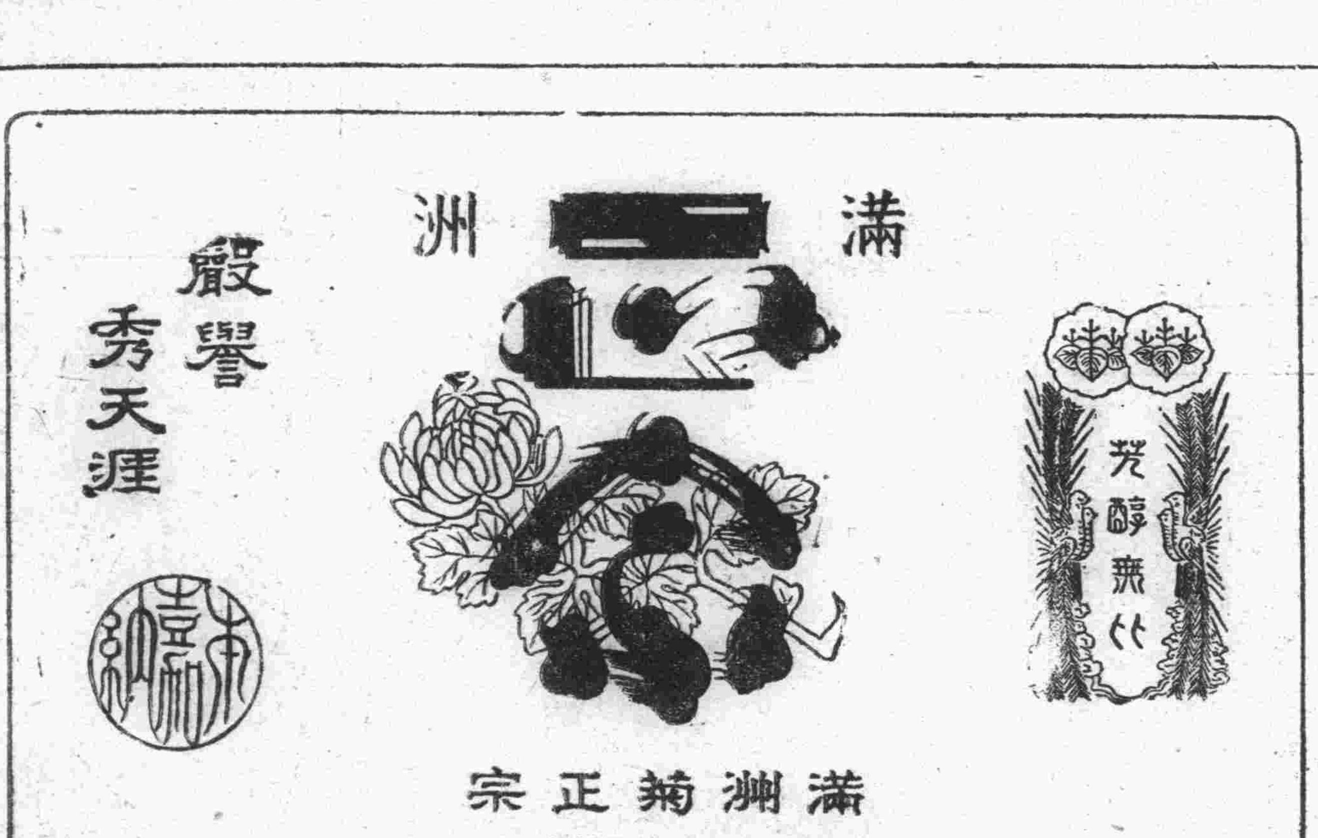

新發賣御披露

昨冬來最優良の原料と卓越せる技術とを以て銳意釀造せる本酒は內地に優る逸品たることを確信し茲に滿洲菊正宗と銘し六月一日より發賣仕り候間何卒御愛飮賜はり度此段御披露申上候

弊店儀

釀造元 滿洲國奉天 株式會社 本嘉納商店
電話奉天六〇六五番
私書函奉天六四號

興安各省の産業概觀（四）

蒙古牛の出廻りは北滿沿線又は多倫、赤峰、錦州等を經由して北支方面にも相當輸出せられるのでありますが南滿方面へは例年約三萬頭大同二年に於ける海拉爾及甘珠爾市會への出廻は約五千六百頭、四洮線約二萬頭、經棚、林西等は約五千五百頭總体で七、八萬頭に上るものと推定せられておるのであります、蒙古牛皮と稱せられ達牛皮と飼育管理の粗惡な爲品質も劣り特に

牛蠅 の被害多く價格も低く下等な革製品用に供せらるるのみでありますが將來改良の余地は此點にもあるのであります、海拉爾その他への年々の出廻りは二萬五千枚に上つております

次には馬でありますが馬は蒙古人にとつての唯一の交通機關であつて蒙古人の脚は馬であると云つても宜敷いのであります、從つて之亦生活必需品として各戸に飼養されてをりますが純牧地帶に於きましては殆んど乘用に供せられるのみでありまして、農耕地帶に於きまして農耕器具機械輓成用、或は農産物運搬用として必須の役畜であり馬を失ふ事が耕地を荒廢に導く最も有力な

原因 をなしてゐる事實と對照して家畜の利用を通じて地域の特性が誠に良く覗はれのであります、蒙古馬の特性は體驅矮小なるも四肢强靱体力强健持久力に富み粗惡な飼養管理に堪える長所を持つておりますが特に管外察哈爾烏珠穆沁は良馬の産地として著名であり競馬用として實用せられております、管内の馬匹市場は殆んど海拉爾に限られ馬匹購入者は齊々哈爾商人を主とし哈爾濱、新京等の商人之に次ぐ狀態であります

以上を以て主な家畜に付き一通り申述べたのでありますが要するに興安省内の家畜は種々の長所を持つとは云へ何れも土産種そのままであつて現在の進步した利用に適合させる爲には種々なる點に於て科學的改良を加へねばならぬのであります、又滿洲國に於ける一大牧畜地帶をなす興安省としては

住民 の經濟發達の點からも今後益々牧畜業の發達改良に努力せねばならぬ次第でありますので興安各省成立以來管下各關係機關を指揮監督して飼養管理の改善牧野の改良、生産物取引機關の設置、優良品種の輸入在來種の增殖等に關する根本的調査、並に立案計畫に着手し來たつたのであります、康德元年度に於きまして興安西省王爺廟に綿羊改良場を設けメリノー種及コリデール種の基礎蕃殖羊を米國及濠洲より輸入し蒙古種と交配して改良種の生産普及に當ることとなり米國よりの輸入羊約六〇〇頭近々現地に到着する運びに至つてゐるのであります、又逐年此の種改良增殖の機關を增設普及し各種家畜の增殖改良を計ると共に綿羊に就ては增殖十八ケ年計畫に基き改良種一千萬頭に達せしめ年額三千四百萬封度の綿毛生産を實現し蒙古人の經濟的向上と日滿兩國の羊毛需要に應ずる計畫を進めてゐる次第であります其他畜疫防遏計畫及畜産物の

販賣 牧野の改良、飼養管理の改善等に就きましても夫々各要地に於ける防疫處の設置計畫、畜産組合の設置計畫等を立案研究し萬善を期してゐる次第であります

以上を以て牧畜業の槪況を終り次に林業に付き簡單に申述べます

北滿

半年を一年度とする變態豫算の編成
滿洲國の會計年度變更に基く 哈市の要求額決定

【ハルピン支局發】哈爾濱特別市公署主計科においては過般來、各科より要求し來る康德二年度豫算要求を土台として市豫算の編成を急ぎつゝあつたが、この程大体の査定を終り來る十五、六日頃自治委員會に諮り直ちに中央部の承認をもとむることとなつた從來、滿洲國の會計年度は七月より翌年六月末日までを以て一年度としてゐたが、康德二年度より曆年による會計年度とすることに改正され、從つて康德二年度は來る七月一日より十二月末日迄の半年をもつて終りを告げる事となり全國的に半年をもつて一年度とする變態的な豫算の編成をなさねばならぬこととなつた大体滿洲國の會計は上半期においては歲出多きも、歲入は殆どなく下半期における歲入をもつてバランスをとつてゐる關係より今次の豫算編成の苦心もこの點に存してゐる

今年度要求豫算額は約五百五十五萬圓にのぼつたが之を四百四十萬圓百七十九圓に削減し之を土台として康德二年度（七月一日より十二月末日）の豫算は二百四十七萬二千二百七十五圓と計上された、新規事業費及豫算項目を示せば次の如し

一、一般會計 二百四十七萬二千二百七十五圓
△經常費 百二十四萬九千八百九十二圓
△臨時費 百二十二萬二千三百八十三圓

豫算案中で目ぼしい新規事業減目

▲汚物處理費
右經常費 一六二、二九〇
右臨時費 三〇〇、〇〇〇
▲土木費
右經常費 一四三、六一二
右臨時費 一四一、〇〇〇
▲教育費
右經常費 五四、一九三

昨年度の豫算と比較すると相當の削減を餘儀なくされてゐるにも拘らず削減の目標を事業費に置かずに人件費雜費などの削減に重點を置いた事は一般から緊縮方針を執つたにも拘らず好評を得てゐる

それは新世紀の黎明である！

特區解消の時期は七月か來年一月
北滿特別區廢合問題に關し 某消息通は語る

【ハルピン支局發】北鐵接收を契機とし北滿の政治情勢、經濟分野の變化による新しき世紀の黎明を迎えて、特殊な行政機構たる北滿特別區は既にその存在性を失つた觀あり今や之が存廢に關しては各方面で熱心に研究討議されてゐる模樣であるが、往訪の記者に某消息通は左の如く語つた

北滿の一般政治經濟各方面の情勢は北鐵接收によつて急速に變化を示した、此際從來より特殊の使命と歷史を保有して來た北滿特別區の存廢問題が熱心に再認識されんとしてゐることは必然的な歷史の動きと見るべきであらう

中央部でもその存在性を失つた特區を解消して處屬各縣地區に之を分合配屬せしむる方針は既に確定してゐるもので、たゞいつ斷行するか、その時期に付いて考慮してゐるにすぎぬ

今年度から滿洲國の會計年度は曆年による會計年度とすることに改正された結果從つて特區解消もこの七月かそれとも來年一月より斷行するかの二つを出でないであらう、特區解消について隨伴して來る問題は

一、特區稅の整理廢合
二、特區警察署の歸屬問題
三、特區司法權の分離廢合
四、鐵路局の保持する警察權の法的根據歸屬關係を如何にすべきか

の諸項目に付いてゞあるが（一）については課稅負擔の平均化國稅地方稅制度間の關係合理化の見地より本紙が既報したる如く十數稅目にわたる所謂特區稅なるものはこの七月一日を期して廢止され國稅、地方稅中に適當に包括されることになる模樣である

（二）特區警察署は現在は濱江省警務廳の直接管轄下にあり指揮監督を受けてゐるが、特區解消ともなれば當然既屬各縣に分屬することとならう

（三）司法權の分離廢合は現在濱江地區にある北滿特區高等法院同檢察廳北滿特區法院同檢察廳を如何にすべきかの重要問題に逢着する事となる、現在滿洲國政府は治外法權撤廢を控えて鋭意司法制度の確立整備內容充實に努力中であるが、今回法院組織法を草し來る十五日頃公布される豫定であるが、北滿特區の各司法機關は主として外國人關係の訴訟事件を取扱つて來たが特區解消の場合、且つ將來治外法權撤廢の曉は取扱事務上から考察しても濱江地方各司法機關との間に何等相違なきのみならず之を整理統一した方が事務の簡捷を圖り得ることゝなるは當然の事であつて特區解消は必然的に北滿における司法機關の整理廢合まで考慮される事とならう

（四）現在哈爾濱鐵路局が保持してゐる鐵道警察行政なるものは何等の法的根據を有せず治安關係上、過渡的便法にすぎないものであるが、鐵道機關が警察權を有することは法治國家においては頗る變態的現象であるから特區が解消された場合は鐵道の保持する警察權を剝奪して地方警察機關に統一するか濱江省警察廳の管轄下に置くかその兩者の內適當な方法が執られるであらう現在の如く鐵道警察の勢力が國家警察行政の分野までも侵害してゐる如き變態事象は明瞭に是正されるものと期待される

電車及びバスの營業狀態良好
市營實施以來の收支狀況

【ハルピン支局發】市營實施以來の電車及びバスの營業狀態は人件費、物件費を極度に收縮すると共に配車、運轉回數その他につき漸次合理化した結果、營業狀態は漸次好轉しつゝあり、當初相當額の赤字を出すべしとの豫想を裏切り本年度末の決算においても略々收支の平衡を得る見込確實となり前途樂觀されるに至つた、本紙既報の如く電車、バスともに每月收入狀態は累進の一途を辿つてゐるが五月の成績は電車六萬五千圓、バスは七萬圓を稼ぎ出してゐるのに對し運轉手車掌一ケ月給與額は電車一萬三千五百圓、バス一萬二千六百圓となり、ガソリン電力料等一切の消耗品及び交通局關係從業員の俸給その他を加算すれば漸く收支相償ふ現狀である

問題は舊車整理に伴ふ新車購入の償却金を如何にして解決するかである現在三ケ年償却の契約で購入した二十二台及び七月購入される二十二台合計四十四台の青バスの年當り償却額七萬六千圓更に來年早々購入される電車七台の購入價格十四萬圓の償却方法であるが、交通局では之らの償却金は人件費物件費の節約と今後の收入增を見越し結局赤字を出さずに經營してゆけるものと樂觀してゐる

討匪線確立を期し特別治安工作を實施
濱江省警察廳の新計畫內容

【ハルピン支局發】濱江公署警務廳では管內の治安確立、警備力の擴充を企圖し一千四百九十名の警察隊大增員をなすこととなりこの七月一日より實施されることは當時既報したが、濱江公署民政廳では第二段の策として警務廳と協力して特別治安工作を施行することに方針を決定し鋭意計畫をすゝめてゐる、右計畫內容に付いては嚴秘に附されてゐるが本紙の仄聞するところによると

目下の濱江地區の治安狀態は遺憾乍ら肅正の實いまだあがらずして中央山嶽地帶を中心として移動してゐる匪賊數は二萬を下らず高粱の繁茂期を控えて可及的速かなる討匪工作が要望されてゐるが、先づ王道の光は治安肅正よりをモットーに大々的の討匪治安工作を施さんとするものである、今般の警察隊の大增員も之が一つの現れであるが、七月一日を期して匪賊の橫行地域に警察隊を分散配置し日本軍、滿洲國軍と緊密なる連絡を保たしめ三段構への討匪線を確立せしめる次に警備道路の敷設であるが、現在の濱江地區は道路網がいまだ完備してゐないために討伐隊の行動の迅速を缺ぎ討匪工作の萬全を期し難いところから、失業救濟をも加味した賦役による道路工事を起こし道路網の整備を急ぐ事となつた更に通信網の擴充をなして各縣警務局と特區警察署間の通信連絡、各縣と省公署間の通報連絡を迅速にして討匪工作上に遺憾なからしめやうと鋭意之が調査を取急いでゐる

右の外警察分駐所の增設を始め匪賊防衛の見地から集團部落を建設せしむること保甲制度の改善充實、自衞團の整理統制など種々計畫されてゐるやうであるが、之に要する經費は大体二百四十萬圓と見積られてゐる、右に關し民政廳中澤財務科長は次の如く語る

濱江省としての重要案件は第一に治安工作を如何にすべきかで次に來るものは財政工作であらう、中部山嶽地帶の如きは匪賊そのものが人民に對して絕對的權威を持ち滿洲國の威令行はれてゐない現狀である、治安上の癌を取除かない以上は百の施設をほどこしたところで一つの効果もあげることは難しかろう、治安の肅正はかゝるもこの意味からである

今般濱江省が一大決心をもつて特別治安工作に乘出したのも王道治下に一匹のバチルスをも存在せしめないやう徹底的剿除をなして窮乏化のどん底にうごめく農村の救濟をなさんためである、經費も嵩むと思ふが、中央政府も濱江省下の現狀に鑑み豫算も認めてくれると思ふ、この七月の年度替りから豫算が取れたら早速計畫實施の段取となろう、いづれ近く計畫內容は發表したいと思つてゐる

各種弊害續出
—不振に惱む北滿土建界— 同業者の競爭激甚

【ハルピン發】既報の如く本年度の北滿土建業界總工事額豫想は一千二百四、五十萬圓とされ、當初の豫想より三割減、昨年度に比し約三百五十萬圓の減少を來すものと見られ、北滿土建業界は著しく不振に陷りつゝあるがこれがため在哈土建業者間殊に大資本對小資本の競爭激甚を極め、これに伴ひ不正入札、不正工事その他の弊害釀成されんとしてゐる、即ち本年度の北滿土建業界は鐵道、軍部、滿洲國、哈市都計、民間各關係の工事以外に北鐵全線に亘る應急改良工事等も見越され著しく活況を豫想され全滿土建業界の中心は南滿より北滿へ移動せんとする形勢を馴致するに至つたため從來南滿地方を主なる活動舞臺とせる大土建業者の北滿進出著しく激增し土建協會員のみにても昨年度に比し約二倍に達しこの外下請負業者程度の小資本業者を加ふれば優に百二、三十名は突破するものと見られてゐるがこれら大小土建業者は前記の如き豫想工事額の減少から半數以上は五月末現在に至るも全然工事請負をなさず、徒らに多額の人件費その他の諸經費を負擔して居り、これがため各業者の焦燥その極に達し、入札に當つても建築單價を割るが如き價格で落札して居る有樣である、本年度に入り各關係工事につき競爭入札の結果、漸く落札、現在活動を開始せる土建業者は二十數組に過ぎず其他の大土建業者が失業狀態にあり、これがため地段街とモストワャ街角に建設される商議ビルなどは民間工事の大物としてこれら土建業者の注目の焦點と化したかの觀あり、いづれも潜行的に私鐵關係を辿つて工事請負に沒頭してゐるため同ビルの競爭入札には特に激烈な競爭を演ずるものと見られこの外今後各官廳の工事入札が發表される每に各土木建設業者殊に失業組の競爭激烈を極め各種の弊害を釀成する恐れあり成行き重視されてゐる

德林匪討伐
軍用機と連絡を保ち 滿洲國軍奮戰す

【ハルピン國通】北滿匪賊仲間の巨魁德林匪討伐のため出動中の混成第十七旅步兵第二十三團は去る卅一日午前十時半頃拉賓線開原屯東南約十六キロの地點五道溝附近で德林の指揮する匪團約五百を發見、折柄偵察のため飛來せるハルピン飛行隊の軍用機と連絡を保ち包圍隊形をとつて攻擊を加へ激戰五時間の後これを東北方に潰走せしめた、この戰鬪で匪團は遺棄屍體十七負傷多數を算し、滿洲國軍も又戰死一、負傷四を出した、この報を受けた第四軍管區司令部では奮戰の賞金として金五百圓を贈つた

南滿

四平街大火
依然原因不明

【四平街支局發】三日拂曉非常警鐘を亂打消防隊警察隊の決死的防火に延燒を僅に喰止めた驛前森崗洋服店より失火した火災は四平街近年稀な大火災として市民に深く記憶され其の原因に就ては燒失物が支那家屋の事とて土壤潰倒に依り失火個所が埋められ當局の鋭意なる努力にもかゝはらず搜査上に幾多の困難がまし漏電煙草の不始末或は怪火？など巷間に噂されつゝ、依然として失火原因不明の儘市民注目の的となつて居る尙猛烈な火勢のため家財一式類燒の災を蒙つた常生社員西山昇氏專賣署員橋本氏等は市民から厚き同情を以て迎へられ特に十七歲を頭として四人の子供を持ち此火災に遭遇した西山氏夫妻に對しては四日父兄會の名を以て四平街小學校長福岡人志氏が懇切な見舞をなし學童用教材一式を贈つた

西山氏夫人は

在四日が淺ふ御座居ますのに皆樣より種々御懇篤御見舞に預りまして子供達に迄溫き贈り物を頂戴し何ん共御禮の申樣が御座るません子供達もどんなに喜ぶ事でせう

と言葉少く感激して語つた

夏

夏服ノ御用へ
商品豐富 技術優秀
大連 勝又洋服店 新京出張所
電話三四二五番

日日案內
料金 ◇三行一回 金六十錢 ◇被度一回 金四十錢 ◇五行一回 金一圓 ◇十行一回 金一圓八十錢

雜件
邦文タイピスト養成 午前、午後、夜間 日本タイプライター會社
電話 月賦販賣 極秘金融 興安通九 電三三三二番
貸間アリ 永樂町三丁目一七 大森旅館 電話四六〇六番
貸室 ウインド陳列棚附商店住宅向 五笠町三益世號 電五五二〇
犬 滿洲一の完備せる 新京犬猫病院 三條通滿鐵病院東隣 電五四一一番
鍼灸 マッサージ 特に按摩の新技 安藤療院
健男兒 生後四十日愛兒家にもらはれ度 ダイヤ街永樂町一丁目四 宇野助產婦院 電話五九四七番
產婆 開業二十餘年 元東京日日新聞助產婦 入船町四丁目 田島フヂ

京染と洗張 色々揃 新見本 吉野町一丁目消防隊裏通 にしきや京染店 電話六五九〇番
金融 新京三笠町一ノ十四 赤玉カフェー西横入 電話九〇二 新興社
看板は玉江へ 新京キネマ前 電話六九三七番
洋帳簿 各官衙 製本專門 三笠町三ノ九 三省堂製本所 電話三三三四番
家政婦 附添婦 急速派遣 御報次第急速に派遣致します 新京日本橋通り四五 城川派遣婦會 電話五七二八番
印刷 新京永樂町三丁目廿六 三友社 電三四三八番
觀世流謠曲教授 白瀧師範 新京觀世會 八島通十一 電三七六二番 諸本用品御需に應ず
滿洲國政府公報 販賣開始 大阪東京朝日社 朝日新聞 栃尾新聞舖 東二條通二十一 電話五七九三番
優良パンは 各學校 諸官廳 御用達 カネタパン店 電話五八六六番
動產不動產の所有賃貸借投資監理官衙銀行會社用達及請負 ●現在讓渡物件● 新設屯 土地一〇〇坪及洋式建物四〇坪 大經路 私有地三〇〇〇坪 附屬地內 土地付建物三戶 附屬地內、ホテル式洋館（五十餘室）目下盛業中 新京八島通四六番地 日滿實業株式會社支店 假事務所梅ケ枝町新都ビル內 電話四九〇六、五七三七番
金融 恩給年金 無利金融 新京永樂町三丁目二番地 永樂莊三五號ボシン商會 電六一一九三番
土地家屋 土地 家屋 電話 賣買 仲介 不動產管理 店舖 住宅 御紹介 電話低利金融ニ應ジマス 新京東一條通五四 光金融會社 萬成社 電話四八八四番

募集 外務社員招聘 經驗の有無を問はず履歷書携帶本人來談あれ 新京梅ケ枝町三丁目 電五七三三番 帝國生命新京出張所
被雇度 招聘 建築技術者 南廣場越後春旅社七號 野村
家庭教授 ●小、女、中等學校豫習復習 ●上級學校受驗準備 ●英語個人教授 ●當方元中等教員 ●出張自宅可、御報參上 姓名在社
鍼灸あんま 男女技術員 新たに多數採用致しました尙一層の御愛顧をお願ひ致します 高橋療院 電五八六七番
▼開業▲ あんまと はり、やいと 安部鍼灸科院 電話五三五九番
あんま 男女員多數御一報次第早急御伺致します 東二條通り 一陽堂療院 電話五八二九番
あんまは大天狗へ 吉野町二丁目市場西門西入 電話二七三六番
特別廣告 新京人形取揃いました 滿洲みやげ 新京驛構內 みやげの賣店 電話三四五六番
純金高價買入 東二條通廿五 電四七七四番 横濱屋質店
質 保管確實 流質品安價 貸出勉強 吉野町三丁目七四 博多屋 電六三二八四番
小兒科・乳兒科・胃腸兒科 太田小兒科醫院 常盤町一丁目二十二・新京神社南隣 電話二八之九番

範家屯區公示六號
新京中間區公示四號

狂犬病豫防注射施行ニ關シ範家屯警察署長ヨリ左記ノ通リ告示アリタルニ付畜犬飼育者ハ畜犬ニ對シ豫防注射ヲ受ケラレタシ

昭和十年六月一日
南滿洲鐵道株式會社
新京地方事務所長 武田胤雄

範家屯警察署告示第四號
來ル六月十一日ヨリ同十四日迄左記ニ依リ當署管內ニ於ケル狂犬病豫防注射ヲ實施スルニ付畜主ハ飼犬ヲシテ注射ヲ受クヘシ
昭和十年五月二十九日
範家屯警察署長 警部川本壽四郎

記

月日	地名	時間	場所
六月十一日	範家屯	自午前十時 至十一時	警察署
六月十二日	陶家屯	同	警察官吏派出所
六月十三日	大屯	同	同
六月十四日	孟家屯	同	同

雨天順延 以上

新京區公示第十號

五月二十八日午後六時三十分頃新京日本橋通五十六番地先路上ニ於テ左記風体ノ內地人男屍体ヲ發見セシモ引取人ナキ爲假埋葬セリ心當リノ向ハ當所迄申出テラレタシ

昭和十年六月一日
南滿洲鐵道株式會社
新京地方事務所長 武田胤雄

記
一、年齡 二十五歲位
二、死亡年月日 昭和十年五月二十八日午後六時
三、人相 丈五尺二寸三分 色黑 丸顏 頭髮丸刈
四、着衣 黑ロスキン地背廣洋服上下（上衣ニ撫順中馬洋服店製西手ト記名）メリヤス白シャツ上下縞ワイシャツヲ着シ草履ヲ穿ツ
五、所持品 茶革蟇口一個（在中品手帳用紙）

大阪商船出帆
門司、神戶（大阪）行
×印三等船客設備船
▲印廣島寄港
扶桑丸 六月九日
×志あとる丸 六月十日
うらる丸 六月十一日
はるびん丸 六月十二日
熱河丸 六月十三日
ばいかる丸 六月十五日
×たこま丸 六月十六日
うすりい丸 六月十七日
亞米利加丸 六月十八日
吉林丸 六月十九日
（午前十時大連出帆）
切符發賣所
滿鐵沿線主要各驛及各地ジヤパンツーリストビユーロー案內所
船車連絡切符（往復切符は汽車二割引、汽船一割引、通用期間二ケ月）
大連、門司、神戶間乘船切符（往復切符は復路運賃二割引通用期間三ケ月）
各地國際運輸會社支店
專屬荷扱所
大阪商船株式會社
大連支店電二一二五一番
奉天事務所電話四〇八九番
新京事務所電話三三一一六番

新京區公示第九號

新京區々長左記ノ通指名セリ

昭和十年四月一日
南滿洲鐵道株式會社
新京地方事務所長 武田胤雄

擔當區域	國籍	住所	職業	氏名
鐵北區	日本	住吉町二丁目一	製材業	小松象松
富士區	〃	富士町三丁目二	運送	石山金治
吉野區	〃	吉野町二丁目三	料理	瀧竹三郎
祝區	〃	祝町二丁目	請負	田中阜二
入船區	〃	入船町四丁目九、四	貸家	小澤禎吉郎
朝日區	〃	永樂町三丁目二	印刷	四戸友太郎
中央通	〃	中央通一一	通信	清水末一
西廣場區	〃	錦町二丁目七	齒科醫	早川武夫
三笠區	〃	三笠町三丁目二	農具石炭業	荒木伸之
日本橋區	〃	日本橋通六〇	石炭販賣業	山下藤藏
白菊區	〃	白菊町五丁目	滿鐵社員販賣所長	久松治

靴は金城
白靴のシーズン來る
靴の王座
アジアの白靴を召せ
千代田の白靴
本年最新型各種陳列是非御一覽を
金城靴店 東一條通 電話二九五二番

初夏の流行品
ネクタイ……一圓ヨリ三・五〇マデ
ワイシャツ……二圓ヨリ八・〇〇マデ
カッター……一圓ヨリ四・八〇マデ
靴下 三足……五十錢ヨリ一圓マデ
カーテン・テーブルカケ各種
安クテ買ヨイ
愛久洋行 室町一丁目 電六四六六番

機械製作並に修理
瓦斯熔接、鐵工火造、建築金具
東三條通六十番地 長春鐵工所 電話六五三六番

夏着尺新荷着
ふさん……わた類は定評ある篠田へ！
是非御用命を……!!
東一條通 篠田商店 電話三七二九番

石炭
加藤洋行 日本橋通り二五（市場前） 電話二〇三二番

家庭

理想的育兒法 ―十二―

生後十二ケ月目の愛兒の取扱ひ方

▽こんな注意が肝心です

体重男（二貫四百匁）身長（二尺四寸）頭圍（一尺四寸）胸圍（一尺四寸八分）遠い所にあるのが見える、自分の好きな食物を選ぶ、夢をみて笑ふ感情に表はす

保溫法の注意

多だと云つても夜具を然う澤山掛ける譯には行かず、といつても日本家屋の構造では殊に深更から明方になるに從ひ寒さが染々と身に透りますから可成室内の溫度を何時も華氏六十何度位にして置きたい、火鉢や炬燵は炭酸ガスを發し室内を不潔にし有害である是非火鉢を用ひねばならぬ時には火を眞赤に熾してから移し、未燃燒ガスの出ぬ様にし、鐵瓶をかけ、湯を沸して置けば大した害はない

幼兒の睡眠時間

生後滿一ケ年位の間の幼兒は、食ふ事と眠る事がその全部であります時に食後はよく眠るものであります、それは眠つてゐる間に肝要な消化作用が正しく行はれて、幼兒はだん／＼健康を増進するのですから、幼兒の安眠は妨げてはなりません、その睡眠時間の標準は次の通りです（兒童の睡眠時間）

一ケ月―六ケ月	十五六時間
七ケ月―十二ケ月	十三時間
一歳―一歳半	十二三時間
二歳―	十二時間
三歳―	十一二時間
四歳―	十一時間
五歳―	十時間　十一時間
六歳―	十時間
七歳―	十時間

（以上完）

こ…れ…か…ら…多…い　乳兒の消化不良

凡て不注意からです

春から夏へかけては乳兒にとつて最もおそろしい消化不良の流行する時期です、乳兒がこの病氣に罹ると十人の中七八人までは死んでしまひますから母親は常に其豫防法を知つておくことが必要であります

消化不良

の徴候としてはまづ子供の便がゆるくなつて今まで二三回だつた回數が四五回に殖ゑると共に非常に神經過敏になりまた氣むづかしくなつて來ます、しかし熱がない處から、時間も不規則にして一層乳をのませる様になります、すると、少しの物音にもびく／＼する様になつたり、吐氣をもよほしたり吐いたりして居る中に、遂には腸胃の働きが弱つて居る關係から消化のできない乳が

腐敗醱酵

して其の毒物が腸壁から血管へ吸收されて心臟を冒されてしまひます、これは母乳によつて起つた消化不良でありますが、これが人工榮養の場合には急に熱がのぼつて吐氣が起り、またたく間に顔色が變つて肥つて居た子供でも目が落ち凹んでしまひます、そして殆ど粘液や水の様な下痢をして心臟を冒されたかと思ふ間にうは目を使つたり吐いたりして母乳の場合の様な腦膜炎の症狀を起す様になると二時間毎に五グラム乃至十グラムの母乳を與へない以上、とても助かる見込はありませんいつたん消化不良に冒されると安靜にして醫師のさしづによる乳量を與へるといふ

食餌療法

の外其の手當がないのでありますから、母乳の場合にも時間を守つて飲み過ごさない様に注意し、人工榮養の場合には、この時季は殊に空氣中に黴菌が多いものですから、牛乳はよく消毒した上醫師に相談して其の子供の体質に適當した一回の量と一日の量をきめてもらふことが最も必要であります

蓄音器とレコードの取扱ひ方

正しい音を聴くには　こんな方法で

蓄音機はラヂオと共に殆んど何所の御家庭にも見られるやうになりましたが、取扱ひ方を誤ると正しい音がきけぬばかりか大事な蓄音機の壽命を縮めることになります

蓄音機の取扱方

一、日光の直射する所濕氣の多い所、激しい振動を與へる所などに置かぬこと

一、木部を濡れた布で拭くことは禁物です

一、レコード演奏中及び使用しない時は必ず蓋を閉めて置くこと、眼に見えぬ塵も蓄音機のためには大敵です

一、ゼンマイ式のものは、使用後元通り緩めて置くこと　またゼンマイは一杯捲きしめてはいけません、先づ八分目

一、ゼンマイ及びモーターの要所は少くも年二回位注油することが必要です

一、使用法の過失から來る内部的故障は、専門家に任せるのが安全です、素人細工は却つて大事にしがちです

廻轉盤の廻轉速度は、一分間ビクタア及びコロムビアが七十八回、ポリドールが八十回、これ以上、又はこれ以下では正しい音をきくことはできません

レコードの取扱方

一、演奏前に塵を拂ひ、音溝は成るべく指で觸れぬこと

一、涼しい所　併し濕氣のない所に平らに置くこと

一、ビクターにはビクター製の針コロムビアにはコロムビア製の針を使ふのが理想です、なぜなら音溝と針先が同じ大きさになつて居りますから正しい音が出るのです

一、鋼鐵針は必ず一回一本　タングステン又はクロシユーム針は五六十回程度使用出來ますが、一度針を取りつけたなら、最後までその位置のまま使用する事です

朗らか小父さん

ホテルの女中さんは

どれくらいチップを稼ぐか

大の男も顔負けをする　向陽ホテルの女中さん達

何んだかんだといつても新京の景氣はまだ／＼大したものである長い多も去り、解氷期も過ぎた昨今、建設景氣に煽られて入り込む旅客の數を調べてみてもこの様相は判然するところで、これらの旅客が足を停める旅館の景氣は如何うかまづ此處に働く女中さん達のチップの稼ぎ高から、その一端を覗いてみることにしよう、以下は向陽ホテルの女中さん達によつて調べてみたものである

向陽ホテルでは毎月七人の女中さん達がお客から貰つたチップは一度帳場の方に提出しておいて、月の二十五日が來ると新顔、舊顔にかゝはらず平等に、一ケ月分のチップ總額を頭割りにして分配することにしてゐるが、前回即四月の二十六日より五月の二十五日までの總チップを計算したところ、大したもので一千百三十四圓四十四錢也といふ多額な金額に達してゐた、これを七人に割當てゝみると一人當り百六十二圓五錢也といふ大の男はだしのかせぎぶりである

支配人の大宅さんの話によると、部屋數洋室附六、和室十六ある中で、七名の女中さんの受持部屋數は一人三室見當で客のチップは大体一ケ月滯在の特等室の客で五圓位が相場であるが、多いのになると六十圓、二十圓、十圓位のチップを張り込む客もあるとのことである

女手にしては素晴しい稼ぎようではあるが、それだけに女中さん達の仕事も並大抵なことではない、向陽ホテルの女中さん達の從業狀態は、二部制で早番は午後十時に就寐遲番は十二時、起床は何れもかつきり午前六時といふ女身にしては相當以上の勤勞である、之に接客上の氣苦勞もあり、これが仲々馬鹿にならぬ疲勞を加重するもので、脆弱な人にはとても堪えられない、勞働となるのであるから、何んといつても丈夫な身体を持つていふことが女中さんたる資格に要ずる第一條件である年齢も二十代の人が最も客に喜ばれるようである

帝都キネマ　六月末よりウエスタン機使用

去る四月一日開館以來大衆娯樂殿堂として好評大入滿員續きの盛況を續けてゐる帝都キネマでは周知の如く現在シンプレックス映寫機を据付け明るい映畫館として優秀發聲機の性能と相俟ち遺憾なきサービスを爲しつつあるが、開館當初より發表してゐた如く世界最高級たる獨逸製エルネマン映寫機を注文中のところ愈々六月三日大連に到着したのでウエスタン發聲機と共に近日据付けを行ひ遲くとも六月末までにはウエスタン機設備常設館として大衆に呼かける筈で、之が完備は多數ファンより期待せられてゐる

館員宿舍建設

尙帝都キネマでは現館隣り敷地に館員宿舍及附屬建物として帝キネアパート建設を計畫、鐵筋二階建百八十餘坪工費二萬五千圓を以て五十嵐組請負と決定し去る三日午後四時より現場に於て代表者代田輝三氏始め來賓多數出席嚴そかな地鎭祭を執行した

小兒科
新京神社ノスグ前
長春醫院
（入院隨意）
電話六二四一一番

專賣特許　殺虫劑
フマキラー
一滴の噴霧で全害虫即時死滅
代理店　平本洋行

日の出　七月號

大特輯　新ユーモア小説集
▲空腹詩人　サトウハチロー
▲蛸に喰はれた戀　益田甫
▲ドンナ・コンナ物語　日吉早苗
▲脚下の天國　中村六三郎

處世放談　大藏大臣　高橋是清

女人國探檢記　頑張れ貫太　會つたが最後

新東京十景　名文と名畫と交響樂の大東京の情緒滿喫
◇神宮外苑◇雨の銀座◇言問橋◇九段の雪◇東京港◇帝大の池（文壇十大家）◇清洲橋◇新議事堂◇東寶劇場◇昌平橋

昭和定本　新編忠臣藏　吉川英治

裏から覗いた　映画女優失戀物語
◇吉野朝子、歌川絹枝、山田五十鈴の失戀◇佐久間妙子のスピード失戀◇失戀中の光川京子◇高杉早苗の戀◇逢初夢子の失戀

明治天皇と日露戰爭　帝室編修官　渡邊幾治郎謹述
之を讀んで泣かざる國民ありや！感激ふかき當時の御日常を描いて餘蘊なき稀有の名篇

探偵劇　闇とダイヤモンド　甲賀三郎
新國劇にて上演される珍らしい探偵劇脚本

大評判！いよ／＼面白い　妖棋傳　角田喜久雄
怪しの銀將一枚をめぐつて青年與力と美人お京が怪老人と投げ繩の名人お巴と一騎の奪ひ合ひ實に面白い

これは素敵！ぬれ手で粟！
掘り出し物珍談會
眼きゝ鼻きゝ各種商賣うら表
◇欄ざらしの佛像が二十萬圓◇屑屋、古本屋の掘り出しもの◇厄介な質屋商賣と贓つた入質品◇醉ふとお金が買ひたくなる客◇東京音頭をお經に讀む托鉢僧◇質が流れる度に卒倒する女の持病◇下宿から大禮服で質屋へ◇質屋のピンをはねる不良學生◇素人の掘り出し物十錢でキッス◇驚ろき悪變劇等々

難關を突破する法　ひとのみち教團　橋本郷見
◇愼重熟慮は却つて難關を大きくすると眞の難關突破の要諦を喝破した素晴しい讀物

▼私の腕白時代（丸山鶴吉氏、柳家金語樓氏、松内則三氏、三船八段、三上於菟吉氏等が懐しい思ひ出滑稽な思ひ出を語る）
▼現代畸人傳　▼清馬さんの艶麗　白金甚太
▼今様女長兵衛　カメラのぞき
▼夏場所大相撲（土俵の花百態まさに男性美の極致だ！）

超スピードの出世・愛と力の物語　青年横綱武藏山　和田眞二郎

長篇實話　青蠅のお蝶　三角寛
感激無限の快讀物（その生ひ立ち、その精進ぶりもさる事ながら彼女を慕へるいぢらしい女優久美子さんの可憐な姿を描いては讀者の暗涙を誘ふ）

時代小説　浪人四人組　湊邦三
面白いので大好評!!

戰爭小説　翼の誓ひ　福永恭助
宗祖物語　親鸞上人　吉川英治
長篇講談　青龍刀權次　大嶋伯鶴

江戸の坩堝　野村胡堂
（縺れに縺れた御落胤の眞相も愈々判明近づく）

猛獸國探檢　小山莊一郎

戀の海峽　小島政二郎

貞操のSOS　ふみ子果して安全か　色魔田中の毒牙はふみ子の貞操を狙ふのみならず博士が研究の書類を……
復讐に燃える姉の松子

長篇實話　南極捕鯨土産話　小林省三
（浮氷海上に群がる巨鯨を捕りも捕つたり三百三十頭！）

懸賞當選三篇　大冒險實話
實際に體驗した凄い冒險談、何れも手に汗握る危機一髪の思ひ出

定價五十錢　全國書店にあり
東京牛込　新潮社

學藝

驛傳競走に臨みての感想（下）

大連市監督　高橋俊夫

次に選手監督の權限を今少し重大に承認され度い事

選手を豫め新京及吉林の兩地に分宿せしめる事は必要な事でありますが、此兩地に分れた選手は是非一人の監督でマネージせなければならない關係上監督は出發地より決勝地まで全コースを監督出來る樣御取計ひ願ひ度と存じます

實例に就て申しますと、八チームの參加がありましたなれば八人の監督は先づ出發地の吉林から自動車二台位に分乘させ選手出發と同時にコースを走らせ二、三區を進む中には大体順位も分れてるから先頭より四位迄位の監督を一纏めとした自動車と、それ以後の監督を轉乘させる樣な方法を取つても良いかと思はれます

大体に於て本年は自動車の數が少なかつた樣に思はれました、これは大會費用と直接關係がありますが、大會擧行の大要素でありますから致し方ありません　本年は競走の濟んだ選手は相當苦しい運搬をされた樣でございました、此點尚一考願ひ度いと思ひます

△

次に主催名義に就て一言申し度いと存じます

昨今スポーツのアマーチュアリズムに就て高調され、日本に於ても文部省がその統制に乘り出して來て居る矢先主催が單に新聞社名義なるが爲め、一般世間から或は新聞の宣傳事業に利用されるのではあるまいか？と云ふ誤解（全く誤解です少くも擧行當日はそうした不純な氣分は少しも無い事は當面に携はつて居る役員なり直接關係者には良く解つて居ます）を招かれ易いおそれがあると云ふ心配をもつて居ります、幸にこうした場合表向きになつてこの大會をマネージメントする團体はいくらもあると思はれます、と申してこの大會の主催權を他に移す意味ではありません主催は兩社にやつて戴く事が最も妥當かと思ひます、そこで實際の形式をどうするかと云ふ事になれば主催を兩新聞社とし、その上をグランドマネージメントする意味に於て國務院なり國道局なり及び然る可き體育團體か「主管」となり、後援には主催地、新京市民なり、吉林民會なり可然土地の團体をおす事が尤もではないかと存じます、但しこれは全く私の私見でありますから、最も良き實行案は土地の事情其他に依つて確立さるものと信じます

△

次に途中よりの通信方法と決勝地、出發地に於ける途中狀況發表方法であります、本年は途中よりは單に傳書鳩による通信方法のみを採用された爲め通信不通の箇所もあつた樣で決勝地に於ける途中狀況成績發表には相當の困難があつた樣でしたが、沿道には電話線の敷設があつた樣に見受けましたが、あれを何んとか利用して各接續點に於ける狀況を詳しく兩地に知らす事は出來ないでせうか、興味中心に觀覽者を誘ふ上にも何んとか今少し泥道の實況を正確敏速に發表出來る方法を取り度い氣持が出ます

とまれ擧行第一年より完全無缺は望み得ない事でありますが、年を逐ふて改良を加へ遂に完成されるのです

玆に今回の壯擧に對し滿腔の敬意を拂ふと同時に慶ばしさの余り愚見を述べさせて頂きました點何卒御寬宥あらん事を願ひます

映畫評　チヤチな作品　〝國境の町〟（日活）

端役と東海林の歌だけ

このトーキーは相當見れることは見れる。田舍娘の山路ふみ子が東京に向ふところがあつてそれから島橋弘一扮する所の醉つ拂ひが立派な歌の聞えて來る所で珍妙な踊りを踊つてゐる、運轉手がやつてゐるのであるヴアイオリニスト（立松晃）と濟川曉美（山路）との愛、ここで春日芳子がいい端役として登場する、久松子爵（汐見洋）が現れる、その援助で曉美は一躍映畫界に進出する、久松の愛、ここでまた有馬是馬の登場、それに大友壯之介の登場、これら、大友、有馬、島橋、春日、何れもユーラン、ルーヂユの舞台で鍛へられたすぐれたレヴユー俳優たちである、やがて久松に妻子あり曉美は滿洲へ立つ、滿洲にはヴアイオリニストが行つてゐる、そこへ運ちやん出世してラヂオにデヴユ、例の得意の「國境の町」が流れて來る、終りはあつけない、ちぐはぐだ、滿洲のセツトもまるで芝居の舞台みたい、結局取るべきはすぐれた端役諸君の活躍と東海林のうただけチヤチ、その一言に盡きる（耶麿）

初夏雜唱

煤九歳

草丘のなだりの綠明るきにひとむら咲ける虹あやめの花

部落ちかき青草原に眞つ赤なる棺がおかれて陽が照るしみら

どろ柳の下ど明るく風は吹けやひとともしく酒くみかわし

壼酒にほろ醉ひゐつつ吹く風の涼しさを言ひて心足りゐる

濁り江に童子泳げりおよぎつつ追へば鴉鳥のふためき逃ぐる

板の上に腹匍ひをりし子がお尻こちら向けつつ蛇とれりけり

さんさんと陽が照るなかの一輪車土堀る丘のなぞへにつづく

落漠としづもり深き楊柳生に日のくれ近き陽射し明るし

よぼの子等とロシヤの子等と夕辻にあはれ日本語で喧嘩してゐつ

どろ楊に砂吹きつくる風のけはひほのかに思ひてひと日籠りゐ

吉林から

靜かな初夏の午後——煉瓦塀を越して讃美歌を奏でるピアノの音が流れて來る、教會堂の鐘樓は清純なスッキリした姿を青空にくつきりと伸ばしてゐる、尖端の十字架がいかにも靜かだ、この塀內に住む人々の生活が偲ばれる（金久保撮影）

滿洲詩選　梨の花

羅迅
川內堯記

春の思ひを碎くなよ
春の姿を傷つけるなよ
紅の顏をひしまげてはいけない
それは君の愛人をいつまでも悲しませる
眉あげて踊る姿
魂は消える筆では描けぬ
花園の蝶には似ぬ
巢をめぐる燕だ
さすらふ女を誰か愛せぬ？
花散らす風を憎まぬものはない
だがたゞ誰しもがまた
狂ふが如き歡びののちの寒さを欲せぬ
君はかつて羅の裳をつけてゐた
君はかつて女王のやうにあがめられた
今、さびしく落ちて
君のうしろに死がつづひてゐる
雨後の郊外
泥濘は旅人の脚にまつはる
太陽は眞紅の眼をひらき
君の埋葬を見まもる

毒瓦斯とその防護に就て

——第十八講——

防毒面の手入保存

使用後には覆面の內部を布片にて能く拭ひ乾かす、其場合擋止板に觸れてはならない、濕つた覆面は收納前に能く乾かせしめる併し熱いものに觸れさせ或は日光に當てゝ乾かしてはならぬ、覆面は濕つた儘收納する時は黴を發し且つ縮んで變形する、外部の汚れは乾燥の後刷毛或は布片にて除去を要する、格納中の吸收罐は螺帽及保護油紙を除去してはならない、吸收罐內の吸收劑は乾燥の上保管するときは長く其の效力を有するのであるが濕つたときは忽ち其效力を失ふのであるから、濕氣に對しては充分保護せなければならぬ、瓦斯に對する吸收劑の有效期間は瓦斯の濃度に依つて異るけれども普通の濃度に對しては約一五〇時間を標準とする、尚吸收罐の交換の練習もせなければならぬ

消毒、防毒訓練

消毒材料は持久性瓦斯の消毒劑として晒粉、一時性瓦斯の中和劑として過滿俺酸加里及石油を用ふべきことは一般に定められて居るところである今建物、道路、衣服其他の消毒實施の方法を述ぶれば、一時性瓦斯に對しては室內に於ては稀薄なアルカリ液例へば二％炭酸曹達水溶液又は水を「ホース」等でかけた後風通しを良くして其散逸を圖り、又場合に依つては附近で焚火して自然通風をなし得るやうにする、けれども和風建築では室內に液體を噴注することはいけないから自然の換氣に委かさなければならぬ、道路地表面は其儘放置しておいても間もなく瓦斯は發散するのである、衣服に在つては日に曝せばよい

持久性瓦斯に對してはイペリット、氣狀瓦斯の場合にはアルカリ劑に依る中和又は換氣を爲すのである、液體瓦斯の場合は晒粉を撒布して消毒する其濃度な部には直に晒粉を撒布するのであるが飛沫し飛散した場所は晒粉を薄く撒布するか或は水を以て洗ひ流すのである、其量は大抵一平方米に一〇〇―二〇〇瓦であるが完全に消毒するには四〇〇―五〇〇瓦位用ゐる場合もある若し晒粉の間に合はぬ場合は一時的に新鮮な土壤の如きもので蔽ひ燒却し得るものならば燒却すれば良い、器具機械に附着したものは晒粉でなく過滿俺酸加里液又は石油を以て洩れなく洗滌し風通しを良くし或は「ホース」の水等を以て擴散させるのである、衣服靴等は晒粉を用ふると損傷する處があるから其の部を切り取るとか日光に長く曝露するとかする、飲食物は煮沸しても無効であるから此場合は全然放棄するのである

晒粉撒布の訓練に就て述ぶると次の通りである

イペリット染毒地に對しては漂白粉即ち晒粉を撒布するのである其の量は毒の濃淡に依つて加減を要するが普通一平方米に平均二〇〇瓦の晒粉を準備すれば良いことになつて居る、イペリット瓦斯彈が落下した時其落下點附近一、二米半徑の地域は最濃度な毒があるが遠ざかるに從つて段々に薄いものである、故に其最濃厚な部分は晒粉をかければ盛んに蒸氣狀又は霧狀のものを發散する、時には發火することもある、斯樣な場合には其部分に乾燥土砂と約半量の晒粉を混じたものを約五糎位の厚さに振りかけて二十分乃至二十五分の後鍬で土地を掘り返して晒粉を地下にまで入れてのち地面を搔き均らすが良い、若し鋪裝道路であれば掘り返しが出來ぬから、白墁となり毒物の發散し終るまで晒粉を連續撒布して二十分乃至二十五分を過ぎて後約五糎位の土砂を振りかぶせて置く、一般に消毒地は消毒後一時間以上經過すれば安全であるが其土地が砂地の時は二、三時間過ぎて二、三回消毒する必要がある

滿洲學藝人消息

△高尾憲太郎氏（滿鐵社員會編輯部員）三日より來京中

△橋樸氏（滿鐵囑託、滿洲評論編輯）五日、大同學院に出講のため來京

△國松文雄氏（前大朝大連支局長、滿鐵經濟調查會囑託）近く北鮮を經て來京の筈

新刊

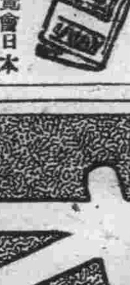

◇日滿聯合美術展覽會日本畫圖錄　昨年新京其他で催された表題展覽會出品の日本畫の寫眞を收錄した記念すべき大冊（東方繪畫協會發行）

◇滿洲評論六月一日號　時評、「小內閣主義の成立」外「中日問題の轉向問題」「日滿經濟協同委員會と滿鐵社員會の主張」なほ「產業調查局北滿農村調查報告に關する諸家の感想」あり（滿洲評論社發行定價十錢）

◇文化最報六月號　「農村に於ける土地爭奪闘爭の激化」喜多正治「佐藤信淵論」松原晃等（文化最報社、定價二十錢）

◇滿洲經濟法令集第十二輯　外國勞働者取締規則、石油類取締規則、關東州及滿鐵附屬地度量衡取締規則を收む（大連商工會議所發行）

色彩のよい……故障のない……
東京　大阪
コロードーネオン
大連　奉天
新京曙町二　電話五九二二番

蝿退治に（新製品）
キンチョール
（金雞謳兒―[illegible]）

老牌　始祖
蚊取には
雞冠蚊香
게관모기향
驚くべきキンチョールの效力は獨特の特許製劑にして殺虫劑中全く强力無比のものです
蝿　家ダニ　油虫　蚤　南京虫　蚊
其他あらゆる害虫は一瞬に斃死します
家庭用　家畜用　二種あり
棒形も渦巻も
效力！火持！
他に比類なく需要者本位で眞に經濟的です
製造本舗　大阪　大日本除虫菊株式會社

芝浦モートル

電氣工事一般設計請負
電氣機械器具販賣並修繕
材料一式販賣
青寫眞
電氣燒付
三井物產特約店
合資會社　康德電業社
新京祝町二ノ七二　電話三二七二番
工場　千鳥町一ノ九
一手販賣店　康德電業社

グリコ
ミンナヨロコブオクワシ
オコサマノ
ゲンキヲ
ツケル
オコサマノ
アタマヲ
ヨクスル

一粒三百メートル
美味養榮菓子
奉天鐵西威勝街・グリコ株式會社奉天工場

ICHIGEKI　TRADE MARK
家庭用　强力殺蟲液
一擊牌殺蟲液
專賣特許
關西牌捕蠅紙
關西牌捕蠅帶

製造元　關西ハイトリ紙製造合名會社
食料品店、藥店ニ有リ
代理店
日本橋通
福田支店
電話二九八〇番

深棲於皮膚内之寄生虫及黴菌者用滲透療法全滅之

皮膚治劑 ヒフチャージ

汚れず、痛まず、皮膚の内部の深い場所までに滲透して偉大なる藥効を示します

ムズガユキ皮膚病一切

適應症
鱗屑疹、頑癬、陰菌、汗疹、糠粃疹
大水泡疹、面皰、蚤、蚊、南京虫
其他の毒虫の害、顔の荒れ、吹出物

全國各藥店にあり

藥價
二十錢
三十錢
五十錢
壹圓（全身用）
五圓（徳用瓶）

東京市神田區花房町
本舗 山崎帝國堂

代理店 大連 奉天 哈爾濱 新京（市浪速町・市八站南馬路・加茂町）
日本賣藥株式會社

皮膚内深く棲む「寄生虫やバクテリヤ」に對する滲透療法の眞髓

皮膚病て一生を誤る

第一印象は人間に取つて最も大切な事である。顔面の吹出物やタムシ、手足の水蟲等は、汚い感じを與へるばかりでなく、惡い病氣でもありはせぬかといふ疑ひをかけられ、折角の縁談や、就職を棒に振る事も少くはない。又人の面前でポリ／＼痒い所を掻いた爲、平素の嗜の程を見られ、品性迄も卑しめられる事がある。

社會の第一線に立つ近代人は此際皮膚病をすつかり驅除する必要がある。

病菌跳梁の頃

今まで寒氣の爲引き籠つて居た皮膚も、暖くなるにつれて弛むので、外から來るバイキンは皮膚内に侵入し、内部に潜んで居た寄生蟲は頭を出し、若草の様に柔い人間の皮膚をむさぼり食ふので、樂しい筈の此好季節を、不快な思ひに鎖され苦惱に沈む人が多い。

皮膚は表皮と眞皮とから成り、表皮は外界に對する防禦の爲に厚い、堅い角質であるが、眞皮は極めて柔く、血管や神經が澤山通つて居て、知覺とか榮養とか又は新陳代謝とかの重要な機能を司る皮膚の主腦部である。

此大切な役目を持つ眞皮を、憎いバイキンや寄生蟲がねらつて食物とし、棲家とするのである。

滲透療法の理論

ありふれた塗り藥は、厚い表皮に妨げられて、單に外部の消毒に止り、又強力な殺菌劑は皮膚組織を破壞して醜い痕を遺す等の不利があつて、共に適當ではない。

滲透療法といふのは、細菌を化學的に破壞する力を持つ藥劑を、一つは滲透壓力によつて皮下組織の間隙を透し、一つは皮脂腺及び汗腺の毛管現象によつて皮膚深部に到達せしめる物理的作用を利用したもので、皮膚病治療界に一大光明を與へたものである。

滲透療法劑 皮膚チャージ

毛管現象、滲透壓力の物理的傳達作用と、病原破壞の化學作用により消毒、殺菌、治癒の目的を遂げる滲透療法の爲に出來た藥は即ち皮膚チャージで、使用法の簡單なのと（筆で塗るか、又は脱脂綿で擦り込む）脂氣がなく、絶對に汚れず且痛まないのが特色である。

標語募集

懸賞金 二百円 進呈

課題　右の記事の意味を標語的に簡單明瞭にあらはす事

賞金　一等 金五拾圓 一名　二等 金貳拾圓 五名　三等 金五圓 十名

當選中同文ある時は抽籤により一文を決定す

應募規定
字數　二十字以內の事
一名　一文に限る事
用紙　官製はがきに限る事
應募原稿は返還ぜず、又當選文の使用權は本社に屬す
宛名　東京市神田區花房町二番地 山崎帝國堂皮膚チャージ懸賞係
〆切　昭和十年七月三十一日
當選發表　九月中旬

一ツケ御試しあれ

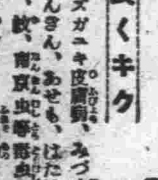

皮膚チャージ

早ク良くキク

ムズガユキ皮膚病、みづ蟲、たむしいんきん、あせも、はたけ、にきび、面皰、蚊、南京虫等毒虫の害、顔のアレ、ポツ／＼吹出物

定價 二十錢・三十錢・五十錢・一圓（全身用）・五圓（徳用瓶）

全國有名藥店にあり

本舗 東京神田花房町 山崎帝國堂 振替東京一四六七

敵機襲來何のその 見よ!我が堅陣

空前の大防空演習をめざし 防空週間行事決る

五族協和の結びも固く國都の防空堅陣に日滿不可分の關係を如實に表現する新京附近防空演習は七日から防空週間には入つていよ〳〵空に陸に防空色は鮮やかに展開される、一心一德の日滿兩國民が一体となつて空の脅威に備へる不撓不屈の精神こそ滿洲國の輝しい將來を約束するものだ、非常時突破は防空の堅陣から!今次の演習こそ日滿合作の精神的訓練を行ふ絕好の舞台である、それだけに防護團員の擔ふ責任は大きい、さて防空週間の行事は六日左の如く決定した

◇十一日 午前八時いよ〳〵演習開始、同日は主として各分團毎に基礎的訓練を行ふ

◇十二日 午前十時から三十分間、國都建設局の特殊防護團、大經路防護團、消防隊、附屬地一部防護團並に工作班合同の大々的防護演習が國都建設局を中心に擧行される、建設局が火災を起した想定によつて屋上避難、ロープ、救命袋等による救命作業、工作班の水道修理、防毒作業等が行はれたが、當日は南軍司令官を始め日滿要人は外交部樓上で同演習を觀察する等、なほ寬子園の交通整理等が行はれる

午前十時半から引續いて西公園で煙幕投下演習、南司令官日滿要人は軍司令部屋上より見學、同夜は小國民の防空演習所感をラジオを通じて全國に放送する

◇十三日 午前十時演習終了

午後中央通りにおいて諸兵指揮官武田聯合防護團長の指揮のもとに佐野防衛司令官の全防護團並に參加飛行隊の閲兵分列式を執行、こゝに滿洲空前の大防空演習を終了する

"我等の電業局は我等の手で護る" けふ電業局防護團結團式

新京防空演習は愈々五日の後に迫つた、天には爆音地には銃隆、目覺しき防護團の活躍等々三日を擧げてオール新京は防空一色に塗りつぶされるが滿洲電業股分有限公司新京電業局では燈火管制の元締として重大なる責務を持ち諸般施設に萬遺漏なきを期して居るが一方「我等の電業局は我等で護る」の意氣高く夙に新京電業局防護團を組織し局長を團長とし全局員女事務員をも網羅し演習に際しては、本職の燈火管制の外に局舍、發電所及各營業所の防備は局の手に依つて行ふ事とし着々準備を進め、本七日午後〇時三十分より岡村局長以下全局員新京神社社前に整列し新京電業局防護團結團式を擧行し、同日午後四時より日本橋通りの局舍並に鐵北の發電所にお て防火、防毒、救護其他豫行演習を行ふこととなつたが、電業局が斯く防空に目醒め自發的に特殊防護團を結成し燃ゆるが如き意氣を以つて奮つて居ることは一般から好評を博して居る、因に防護團編成左の如し

▲新京電業局防護團本部

A、發變電所係(寛城子發電所×城內受電所×孟家屯變電塔)
庶務班 警護班 防火班 工作班 救護班 警報班 運轉班 防毒班 配給班 避難所管理班

B、線路係
庶務班 送電線班 配電線班 屋內線班 配給班

C、總務係
庶務班 警護班 防火班 工作班 救護班 警報班 防毒班 配給班 避難所管理班(新發電營業所×城內營業所×城內調度係)

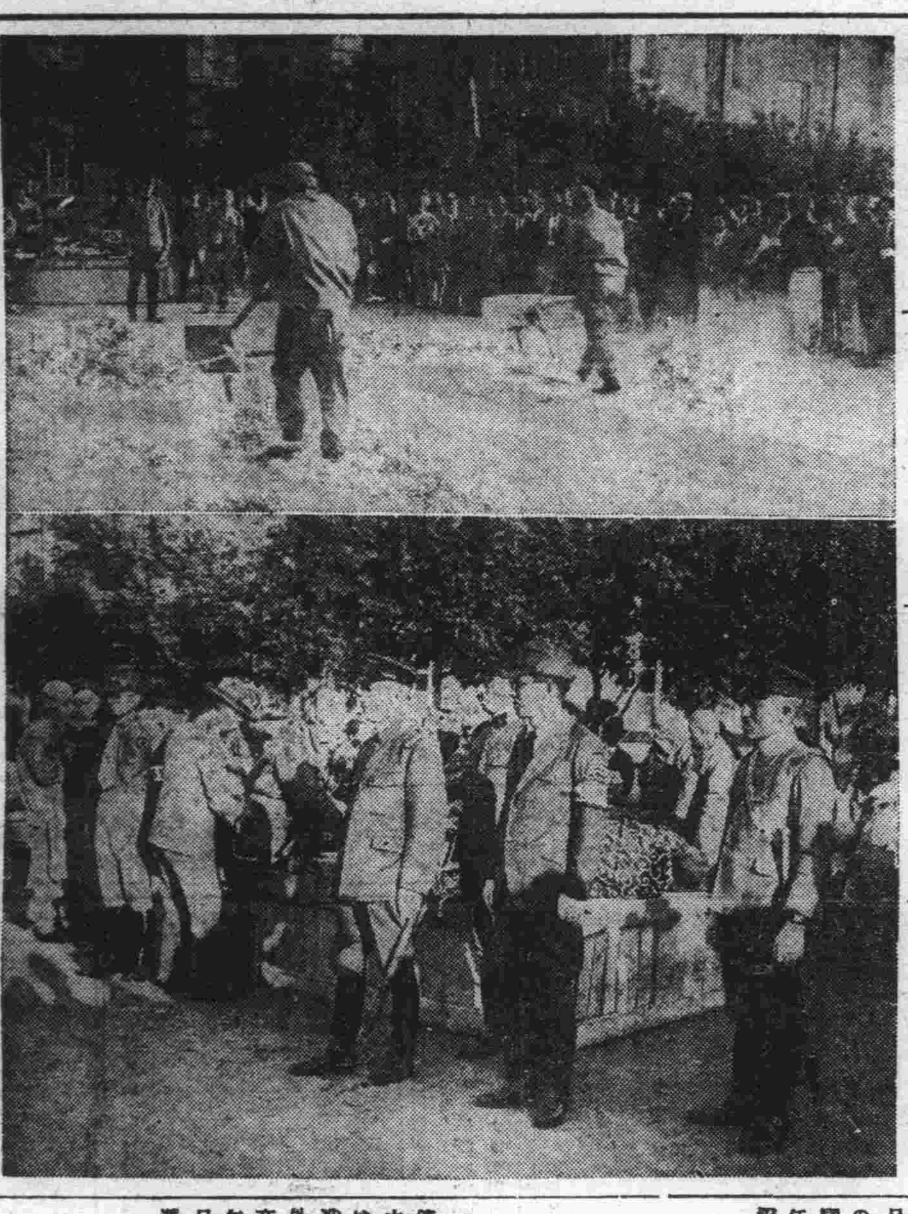

◇…寫…眞…說…明…◇ きのふ西廣場小學校に於ける防護團第三分團の防毒演習—下は統監中の佐野防空司令官(中央)と武田聯合防護團長(その右)

警報が出た場合は一般通話中斷? 演習中の電話取扱

電々會社は近く實施せらるる新京防空演習に際し通信機關の重要性に鑑み諸般の準備と運用の完璧を期すべく關係の向に於て最善を盡してゐるが期間中附屬地、城內共警報信號用として各關係方面の電話を利用するので警報が出た場合は極く短時間ではあるが一般の通話を中斷する場合があるかも知れぬとのことである

西廣場校の消防演習

市內西廣場小學校の消防演習は六日午前十時十分より開始された、午前十時十分けたゝましいサイレンと共に各訓導はそれ〴〵部署につき僅か四分にして兒童の避難を完了したがゆき屆いた訓練に參觀者は感嘆してゐた、尙終了後瀬川校長、武田地方事務所長、橋爪消防隊長の講評があつた

新京驛でも防護團結成 五日組織を決定す

防空演習に參加する新京驛では、防護團の組織について通日協議中であつたが、五日その組織を決定した、即ち稻川驛長を團長とし、柴屋事務主任を副團長に、その下に傳達、燈火管制、防火、防毒、交通整理、救護の六班に分ち班長にはそれ〴〵酒井、西、井出川上、三好、川崎の六助役がその任に當り、全驛員が團員となつて警戒警報、空襲警報、構內建物及び、その附近の火災、構內その他關係運轉事故救護班の出動の時を非常時とし、非常時には全團員の非常召集を行つて班長の指揮をまち、防火、防毒、その他各自の任務に何時でも出動出來る樣準備を終へた

防空演習日記

▲防空演習統監部は九日憲兵隊新廳舍に設置されることゝなつた

▲八日午後國都建設局特殊防護團の防空豫行演習が行はれる

▲八日午前十時から新京公園で城內分團の救護演習が行はれる

國務院新廳舍 奠基式 來る十日擧行

總工費二百四十萬圓を以て大林組請負の下に順天廣場に建築中の國務院新廳舍は既に基礎工事を終へ四分通りの進捗をみ豫定通り明年八月には竣工のはずであるが來る十日午後四時から同所正面玄關地階床において張國務總理以下國務院首腦者參列して盛大な奠基式を擧行することゝなつた式次第は次の通り

修祓△降神當擴警(諸員起立敬禮)△獻饌(此の間奏樂)△祝詞奏上 諸員起立△收藏物埋設(諸員起立此の間奏樂)玉串奉奠齋主國務總理大臣、總務廳長、需用處長、營繕科長、現場主任、大林組代表社長、現場主任、來賓代表、國內諸機關代表△撤饌(此の間奏樂)△昇神(當擴警、諸員起立敬禮)△諸員退下

なほ奠基式終了後階上集會室において祝宴を開くはず奠基式において埋設される收藏物の內容は次の通りである

官吏錄一册△工事關係者人名 政府側△同上施工者側△同上官員、一葉△工事概要書、圖面書類一綴△滿洲國現在通貨△當日の新聞紙△滿洲國各種パンフレット

三菱康德會館 竣工披露

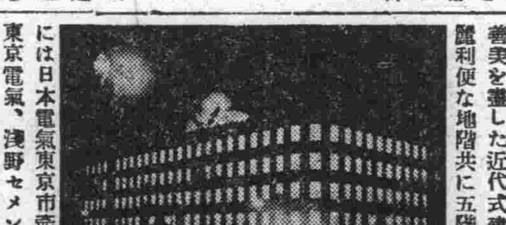

三菱合資會社では大同大街に建築中の康德會館がすつかり竣工したので舊端午節の佳辰を卜しその披露を行つたが、善美を盡した近代式建築は壯麗利便な地階共に五階、一階には日本電氣東京市產業局、東京電氣、淺野セメント、三菱商事の出張所、中銀支行、滿洲石油、二三四階に亘り滿洲電業、四階に滿洲採金が既に引移り事務を開始し、尙一階には寶店の文祥堂、地階には天平の食堂が出來てゐる

傳染病襲來に備へ 生野菜類の消毒 けふから市內七ヶ所で實施

傳染病の猖獗期に入つたので之が豫防のため新京衛生隊では例年の如く生野菜、瓜類の消毒を開始した、即ち附屬地外から附屬地內に入り込む行商人の品物は七日から(毎日午前四時より午後六時まで)日本橋々詰、東廣場、富士町派出所、和泉町派出所、吉野町市場、櫻木町橋詰、八島通派出所前の七ヶ所でクロールカルキ液で消毒するのであるなほ此の他既報の如く各家庭で消毒するやうクロールカルキ液を市內各派出所に配布してあるので希望者は無料配布するから最寄の派出所で配布を受けられたい

好評の第二回施療 博愛赤十字!! —施療延人員六千九百名—

日本赤十字社新京支部は日滿警察署並に商務會其他各方面の贊助の下に本春新京城內を始めとし各所にて患者に無料診療をなし多大の肝銘を與へ博愛赤十字の實を擧げてゐたが春期第二回の

施療

を去る二十三日より六月一日まで范家屯、公主嶺、郭家店、四平街、双廟子、梨樹等に於て一般傷病者の爲に醫療救濟に從事した、兩回の取扱患者數延人員實に六千八百八十八人、病別は榮養器患者の一千九百餘名を筆頭として皮膚病患者の一千六百名、眼病患者一千四百名、呼吸器患者七百名の順になつてゐる、男女別は男子六割五分で來診患者は殆ど滿洲人である、患者の病態によりては二週間分二劑三劑を與へ治療の徹底を期した此施療振りに患者は只管

感謝

の淚を流してゐるものさへある至る所赤十字禮讃の聲を聞くも此施療は日滿親善の上にも意義深く且效果的な事業であつた

徵兵檢查 第四五日成績良好

目下新京商業學校講堂で施行中の徵兵身体檢查第四五日は非常な好成績で四日一名の遲刻者を出したのみであつた成績は左の如くである

△第四日成績
受檢總人員 一〇九名
甲種 三〇名
第一乙種 二〇名
第二乙種 二六名
丙種 三二名
丁種 一名

馬場保、森谷新平、田邊登北山幸男、石崎武男、岡谷近太郎、高木義久、高橋和夫、岡谷壽喜雄、岡林正、森本一雄、中內榮光、岡部泰八、波多野正敏、坂本勝有村誠、山崎千里、末松生佐伯利夫、谷養實、松尾連空閑博、樋口八雄、川野純孝、玉村玉市、諸岡則男、峯菊次郎、古賀久市、大塚勝、今井清

▲第五日成績
受檢總人員 一〇八名
甲種 二一名
第一乙種 一八名
第二乙種 二九名
丙種 三八名
丁種 二名

池出一夫、谷口正夫、管治一夫、宮內晃三郎、橋本晃一、大石忠、山崎泉、前澤胤一郎、木次武則、富安清二、田代專造、前田貞夫、伊東抱一、林大藏、木村達波多辰巳、塚原春次、青木光作、大地清二、木下鐵雄狩峯鼎

今秋國際學生野球の爭覇を行はん

【東京國通】東京大學野球聯盟では今春のリーグ戰優勝チームを米國で擧行される世界學生野球選手權大會に參加せしむる豫定であつたが、最近主催者側のエール大學から本年度は費用その他の點から大會開催不可能となつた旨外務省に入電あり、文部省を經てリーグへ通知があつたのでこの劃期的な試合も中止の已むなきに至つた、然し乍ら一方米國A・A・U所屬の野球委員會に今夏乃至今秋米國學生野球選手權獲得チームを日本へ派遣したいとの意向が齎らされた、リーグ側としては嘗て來朝した米國職業團の例からみて十月から十一月にかけての試合開催の可能性があるので秋の來朝が可能ならば國際學生野球の爭覇を決行する模樣である

未檢查自轉車は速に檢査を受けよ

新京署管內の自轉車檢査は五月二十日より一週間新京署構內で執行したが未檢査が多いので更に六月三、四兩日執行したが尙檢査をうけぬ者五百餘名あり署ではこれらに對しては斷乎處分する方針であると

大楠公展出品成績品 あす表彰式

五月二十五、六、七三日間滿鐵新京圖書館にて開催された大楠公六百年記念史料展覽會に出品した市內各中小學校生徒兒童の作品の中優秀なるもの百五十餘名を表彰することになつたがこれが表彰式は八日午後一時から新京高等女學校で行はれる

時の記念日 各校の行事

白菊校

では十日の「時の記念日」に時の記念に關するポスター標語等を飾り諏山校長より講話をなし兒童の時に對する觀念を深める筈である

西廣場校

では朝會に兒童一同に「時の記念日」に就て講話をなし各教室にはポスター標語を陳列し、兒童の認識を深めることになつてゐるが更に各學級では個人學習として時計の製作、交通調査などをなしてゐる尙五日から十日までを朝起週間として職員兒童は始業二十分前に登校を勵行してゐる

全國劍道豫選へ 商業選手出發

九日奉天で開催される全滿中等學校全國劍道豫選大會に新京商業學校より左記選士が出場することゝなり必勝を期して猛練習をつづけてゐる出發は八日正午の豫定

▲大將 宮島伊滿男
▲副將 伊藤宏、白水淳甫、渡邊利男
▲先鋒 星直人
▲補欠 鹽原志郞、佐藤

西本願寺 光岡住職歸省

西本願寺住職光岡慈昭師は嚴父の十三年忌供養奉仕をかね教用を帶びて七日午前七時發ひかりで內地歸省の途についた約三週間各地を廻り歸京の豫定

福岡師範生 白菊校見學

福岡縣師範學校生徒は六日正午白菊校を參觀諏山校長より種々說明をうけたが設備の完備にいづれも驚嘆してゐた

寶洋行の宮本さんは實に物腰の柔かな商人型の紳士ですがあれで、夜もふけて來ると仲々に洒脫なところをチラ〳〵出されるです、現に先夜も某所—床の間あり、疊あり立派なる食卓ある部屋でしたが—其處で婦人たちを前に他の某氏との今夜の奇しき會合を語つて言つたんです「僕がね、長春座の裏の小さな家から出て來た所にさ、このW君がやつて來たんだよ、それで僕はW君が用の濟むまで表で待つてたんだ……」勿論これは全くの創作なんですがその話し振り、いや眞に迫つたものでした

御利用下さい
軍賜公債 特別高價買入
●御下命次第係員をお伺ひ致させます●
新京日本橋通七五
合資會社 廣本洋行證券部
電話長二〇四三番・五六二二番

各種電球
各種ヒード
各種スヰッチ
各種碍子
其ノ他材料
遠近多少ニ拘ラズ迅速ニ配達ヲ致シマス
電氣機器並材料
寶信洋行支店
電話五七九六番
營業路一一八(西三馬路側)

◎海陸運送の御用は!!
◎トラックの御用は!!
丸仲運輸へ
貨物自動車十五輛揃へ御用命をお待ちして居ます
新京富士町六丁目二番地
丸仲運輸新京支店
電五八七四番

家庭衛生經濟
滋養强壯 エキス 國光
本品の效能
緻密粘稠にして美味、滋養力强大傳染病を豫防し、胃腸病に罹ることなし
●衛生上國家的經濟品あり●
遠足、登山又は見舞品として最好適品
新京室町二丁目(公學校前)
鍼灸師 勳七等 吉田光

帳簿係募集
一、商業簿記ニ熟達セル者二名入用
一、年齡三十才以下ノ內地人
一、市內ニ確實ナル保證人二名ヲ要ス
一、希望者ハ履歷書持參本人來談
新京大和通四六
土本公司
本越淺三

春明書莊

新京元祖
関東つきぬき
福だんご

新京第一
きつね壽司
德いなり

御花見に
野遊會に
ピクニックに
何によりの
好伴侶

福だんご(四串)十錢
德いなり(三ツ)十錢
多少に不拘配達いたします
梅ケ枝町
十五屋
電六八〇七

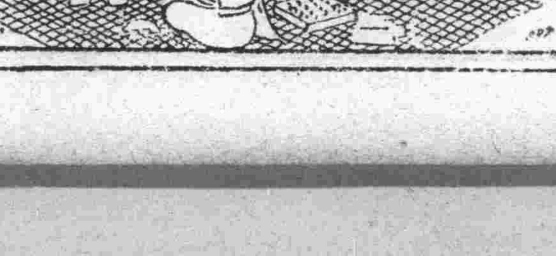

"VALET" Auto Strop Safety Razor
氣の利いた贈りもの!
英國製
バレー自働研安全剃刀
若さと喜び
バレーを贈るは若さと喜びを贈るに等し。何人をも若返らせ喜ばせる。

バレー自働研安全剃刀會社全滿洲代理店
大連私書函百二十二
到る所の一流雜貨店・化粧品店・時計店・百貨店・眼鏡舗にて販賣

女人婆羅門（にょにんばらもん）

（舞臺上演 映畫化）

長田秀雄

西正世志 畫

（百五十八）

破船の外人（三）

「あら、慌しく、お母さま、なあに」

お藤が我家に駈戻つてくると、驚愕同樣になつて我家から一歩も出られない梅子が訊ねた。

まだ胸の鼓動を抑へながら、

「いえ、何でもない、ちよつと急用が出來たから見つともないけれど、跣足で駈つて來たのさ」

とワザと便所へ入つて行つた。

「まア……」

と、見送つて、

「おほゝゝゝ——厭な母さん」

「あゝこれで、やつと安心しました。おや、謙塔と兼芳は、何處かに行つたのかえ」

「あい、難破船を見てくるつて先刻出て行きましたよ。お母さまも御覽になつたのでせう」

「あゝ、ほんの一寸さ、こんな海の荒い島に住んで居ると、あんな事はちよい〳〵あるよ、なあに見

るほどのものはない」

そこへ謙塔と兼芳が戻つて來た。

「あゝ面白かつた。あんな有樣は生れて初めてだ。西洋人の奴、嬉し涙をぼろ〳〵流してたぢやないか」

「今夜は救助祝賀會を催して、船員達が島人に無料で酒と菓子を振舞ひ、提灯を何百と灯して、ダンスとかタンスとかやらかすさうだ。見ものだぜ」

梅子は、二人の打興ずる有樣を聞いてゐたが、

「あの兼芳さん、遭難者は西洋のお方で御座いますか」

「あゝ西洋人だ、アメリカのダッチペーパーで貿易事務所を開いてるニユウジアー號の持主で船長もしてる男だよ、さア名は何と云つたつけ、忘れちまつた」

「さうでございますか」

梅子は暫らく考へて、お藤に向つて云つた。

「お母さま——奇妙でございますねえ。忘れも致しません明治四年の四月の十七日、私は父上に連れられて、沼津から駿河に來て、久能の東照宮へもお詣りして、丁度清水港から、伊豆の下田と伊東へ渡る船があると聞きましたので、海上も上凪ぎで便利もいゝからと、父上と船に乗りましたが」

と、じつと思ひ出す樣な目つきになつた。

「その途中、急に暴雨が起つて、船が沈んで終つたのでございます。そのとき私はアメリカの貨物船に助けられ、フランクさまと云ふ方のお情で、小笠原島で育てゝいたゞきましたが、私は昨夜から難破船ときゝ、そのことを思ひ出しまして、夜もろく〳〵とやすめませんでしたよ」

何にも知らない片目の兼芳が、梅子の言葉で思ひ出したやうに、

「あゝ、さうだ、ニユージアー號の船長の名も、たしか……フラ……」

と云ひかけると、慌てゝお藤が打消した。

「兼芳さん、何を云ふのよ、それとこれとは話が違ふよ、お前さんは默つておいで」

「さうかえ、姐御にかゝつちや叶はねえ、どれ、晝寢でもしようか」

兼芳は、ごろりと横になつた。

「お前さん、一寸」

目顏で合圖して、お藤は謙塔を納屋の入口に連れ出した。そして、フランクが同一人であることを物語つた。

「さうかい、それぢや梅子と會はしちや大變だ」

「私もフランクを見て驚きましたよ。こんな處に燻つて居て梅子に會はれちや相當財産も貰つたし、見つともないぢやないかね、私だつて見つかつたら面目がない、お前さんや兼芳こそ、見知つた顏ではないから好いけれど、ほんとに、私は、肝を潰したよ」

夕方になつて——悄然夕餉の仕度に掛つて居る梅子の耳に濱の方からりゆう喨たる樂隊の音が聞えて來た。

（救助祝賀會の音樂だわ！）

梅子は、そつと拔け出して見やうかと思つた。

ハルピン旅館案内

關東軍御指定旅館
ナシヨナルホテル
哈爾賓地段街一一九
電話 三三八〇番 三九四〇番
交通至便 商業中心地
室内電話設備 洋式客室六十餘
和洋食堂 温水暖房

哈爾賓銀座通キタイスカヤ街の中心
中央ホテル
電話五三〇一 六二一六番
洋室和室設備完全

ハルピンデ御泊ノ節ハ心カラ寛ゲル靜カナ親切ナ旅館デ
純日本式旅館
敷島旅館
哈爾賓埠頭區二堂街二四
電話三六八八番

南滿洲鐵道株式會社
滿洲採金株式會社
御指定
大陸ホテル
ハルピンモストワヤ三號
電話六〇一〇番

南崗諸官廳街の中心地
純日本式旅館
交通至便 設備完全
北海ホテル
哈爾賓新市街義州街三四
電話六二一〇番

新荷着！
●パラソル
●日傘
和洋百貨 金泰洋行

ナフキン 菓子 棉花 の御用は
吉長太陽公司
新京日本橋通七八
電話五九一九番

商標 中根齋
東五條通三番地
電話五七七二號

料亭 喜久良
三笠町三丁目
電六八六五番
（博多屋横入）

電話六九七三番
親切 叮嚀
新京看護婦會
看護婦 附添婦 家政婦 募集
新京室町三丁目七ノ一
（滿鐵病院表門脇）

新發見
ぢ疾内服用
最新藥
アーナス

本劑ハ最近奇蹟的ニ發見セラレタルモノニシテ曾テ其比類ナキ卓越セル内服藥ナリ

本劑ハ何等副作用ナク僅ニ一日二回ノ服用ニ依リ極メテ短時日ニ根本的治癒セシメ殊ニ安全ニシテ其藥力タルヤ實ニ驚異的効果アリ

本劑ハ從來ぢ疾治療ハ多ク局部的ナルモ内服藥ニテ斯ク藥効顯著ナルヲ以テ特ニ御婦人方ノ患者間ニ最モ歡迎セラル

本劑ハ從來ヨリ巷間ニ販賣セラル、局部用藥ノ如ク一時的ノ緩和劑ニアラズ既ニ多數患者ニ就キ實驗シタル結果其卓越セル藥効ノ確實ナル而シテ斷然再發ノ虞ナキコトヲ保證シ得ラル

由來ぢ疾治療ノ方法ハ種々アレドモ遂ニハ專門醫ノ治療ニ依ラサレバ其目的ヲ達スルヲ得ザルガ其治療タルヤ主トシテ外科的治療ニシテ其局部ノ痛苦ハ云フニ不及長時日ノ空費ト物質上ノ損害ノ多大ナルハ既ニ同患者ノ知悉セラル、所ナリ茲ニ本劑ノ如ク内服藥ニシテ何等ノ疼痛ヲ感セサルノミカ其服用ニ依リ併セテ胃腸ヲ整調シ患部治癒適確ナル新藥ノ出現ハ治療上一大革新ニシテ又ぢ疾患者ノ天來ノ福音ナリト信ズ

適應症 痔瘻、裂痔、内外痔核、痒痔、脫肛、痔出血等ぢ一切ニ卓効アリ

藥價 八日分金一圓五十錢、十六日分金參圓
一ケ月分金五圓、二ケ月分金拾圓

各地有名藥店ニアリ品切ノ際ハ直接發賣元へ御注文ヲ乞フ

發賣元 アーナス商會
大連市乃木町十四番地 代表電話二・一四五一番

登録商標
森永ミルクチヨコレート
Morinaga

日本ペイント
大連・奉天・新京
新京出張所新設
新京老松町二丁目天野商店内
電話二九二五・二九六七
精々御利用御援助の程奉懇願候

英國製高級煙草
フェデラル
コルク口付

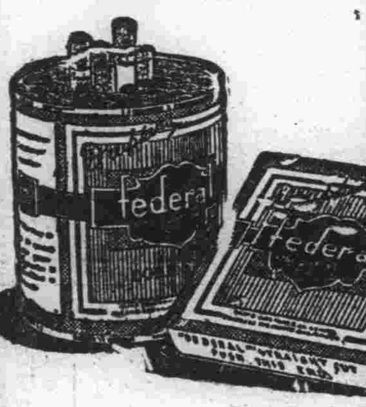

美術看板
ペンキ
水性塗
日の丸看板店
新京朝日通四七
電話四七二三番

十五屋
電六八〇七番

ハルピン
ホテル モデルン
電話 2318・3818・5559
百部屋ノ中五十部屋ニハ各々風呂洗面所ガ附イテイマス
部屋代ハ一日付キ國幣1・50ヨリ御在イマス
レストラン
ランチ（二皿 65錢）
ディナ（一皿 50錢）
其他飲物等ハ價格低廉
宴會ハ一人前國幣2.50ヨリ出來マス
サロン及ビジヤズバンドハ毎夕七時カラ始メマス
カフエー
ザクスカ（三種25錢）
飲物（40錢）
御輕食ハ價格低廉
心付ケハ御辭退シマス
ホテル專屬娛樂場
アメリカンバー トーキーシネマ
紳士淑女ヘノ理髮所 撞球場
ホテル事務員ハ露語、英語、日語、滿洲語ヲ解シマス

お手輕る辨當支度
新京驛地下室食堂
電話二九五六番

味の素
登錄商標

原料 精選せる小麥粉の蛋白質にして絶對に他の混合物なし
美味 吸物煮物漬物の醤油等凡ゆる料理に用ゐて風味は倍加
便利 削る手數や煮出す世話もなく時間は省けて非常に重寶
經濟 効力絶大なるが故に極めて少量用ゐれば足り頗る德用

宮内省御用達 味の素本舖 株式會社鈴木商店

○廣告の御用命は……電話三三〇〇番へ○

最新型
ダンロップ
トラック タイヤ
（金マークタイヤ）
ヘビーサービス
特殊ナル新型トレッドハ
防辷力
牽引力
耐久力
ヲ倍加ス

ダンロップ護謨極東株式會社
電話 二三二四番 六四〇一番
曙町四丁目一四
鳥羽洋行支店

8-2